O TEMPO
TEMPO: Nublado.
TEMP.: Estável.
VENTOS: Sueste, fracos.
MAXIMA: 29,0.
MINIMA: 19,8.

Diario Carioca

☆ UM JORNAL DO RIO PARA TODO O BRASIL ☆

ANO XXX — N. 9.105 Rio de Janeiro, sexta-feira, 21 de março de 1958 PREÇO: CRUZEIRO 1,50

Fundador J. E. DE MACEDO SOARES

O MAXIMO DE JORNAL NO MINIMO DE ESPAÇO

12 PAGINAS

PRESTES ESTÁ NO RIO

Chegou de 'Mercedes'

O sr. Luís Carlos Prestes já está no Rio, hospedado na casa de um dirigente comunista. Êle veio num automóvel "Mercedes Benz" que foi buscá-lo, ontem, em Itatiaia, onde estava homiziado na residência de um correligionário.

A Divisão de Polcia Política e Social, com base na atual Lei de Segurança Nacional, está preparando um novo processo para pedir a prisão preventiva do líder comunista, que, segundo consta, deverá apresentar-se à Justiça ainda hoje.

AGUARDARÁ APRESENTAÇÃO

O juiz Monjardim Filho declarou, ontem, ao DC, que aguardará, até o fim dêste mes, a apresentação do sr. Luis Carlos Prestes, para assinar o têrmo do compromisso e ser interrogado, na 3.ª Vara Criminal. Terminado êsse prazo, se êle não se apresentar, o magistrado decidirá se mantém ou não a revogação da sua prisão preventiva.

Acredita-se, por outro lado, que Prestes esperará a decisão do Juiz da 7.ª Vara Criminal sôbre o pedido de prisão preventiva, apresentado pela Polícia, relativo ao processo a que ali responde, desde 1955. O referido processo, desde essa época, estava em diligências, fora da 7.ª Vara, e sòmente em janeiro dêste ano foi devolvido pela Polícia. Requisitado pelo juiz José Monjardim Filho, só agora será apreciado pelo titular da 7.ª Vara Criminal.

RECURSO AO STF

Enquanto isso, é possível que os advogados de Prestes procurem retardar a sua apresen-

(Conclui na 7.ª página)

Cresce a luta na Indonésia

SINGAPURA e DJACARTA, 20 — (FP-DC) — Violentos combates estão sendo travados, entre as fôrças revolucionárias e as tropas do Govêrno Central, da Indonésia, em Siantar, cidade situada a cêrca de 128 quilômetros a Oeste de Medan — segundo informam, hoje, fontes rebeldes.

A emissôra de Padang, controlada pelos revolucionários, anunciou que as tropas do Govêrno abandonaram Permatang Siantara (a segunda grande cidade do Norte de Sumatra), depois de um dia de combates, deixando grandes quantidades de armas e munições.

REPÚBLICA REVOLUCIONÁRIA

As mesmas fontes informaram que o Govêrno rebelde tenciona nomear um Chefe de Estado para a "República Revolucionária da Indonésia", visto como não mais reconhece a autoridade do presidente Sukarno.

Delegados de várias regiões de Sumatra e das Célebes se reuniram em breve, com essa finalidade, em Padang. Essa conferência examinaria, igualmente, vários problemas surgidos do rompimento de relações com o Govêrno de Djacarta.

PADANG EVACUADA

Círculos rebeldes de Singapura acreditam que a principal batalha contra as fôrças governamentais será travada no centro de Sumatra, para o que se está preparando o Estado-Maior revolucionário. Da cidade de Padang foram retirados cêrca de 50 mil habitantes (um têrço da população), a fim de que o Exército rebelde possa ter inteira liberdade de movimento.

A rádio de Padang divulgou, hoje à tarde, uma declaração do sr. Burmandin Harahap, Ministro da Defesa do Govêrno Revolucionário, segundo a qual tôda a Indonésia, dentro em breve, mergulhará num caos, sobretudo a cidade de Djacarta.

ESCARAMUÇAS

Ainda de fonte rebelde, comunicam que pequenas escaramuças estão ocorrendo em vários pontos do Norte de Sumatra. As tropas revolucionárias de Atjeh e Tapanuli, bem como as comandadas pelo major Nangolan, estão consolidando suas posições. Em Pakan Baru e nos campos petrolíferos do Leste da ilha, os insurretos estão procedendo a operações, tendo em vista prejudicar os movimentos das fôrças do Govêrno de Sukarno.

Anunciam ainda que o coronel Maludim Simbolan, Ministro rebelde das Relações Exteriores, realizou viagem de inspeção pelo Norte de Sumatra, onde a sua popularidade teria influenciado no moral das tropas, contribuindo para unir a população à causa revolucionária.

REUNIAO DO CONSELHO

Em Djacarta nenhum comunicado foi publicado, hoje, acêrca das operações militares em Sumatra. Reuniu-se o Conselho Nacional de Segurança, sob a presidência do primeiro ministro Djuanda Kartawidjaja, estando presentes o general Haris Nasution e o Chefe do Estado-Maior da Marinha, vice-almirante Subiapto. Após essa reunião, o Ministro das Informações, sr. Subidjo, de-

(Conclui na 7.ª página)

FLA 4 X 0; TOMÉ, O ARTILHEIRO

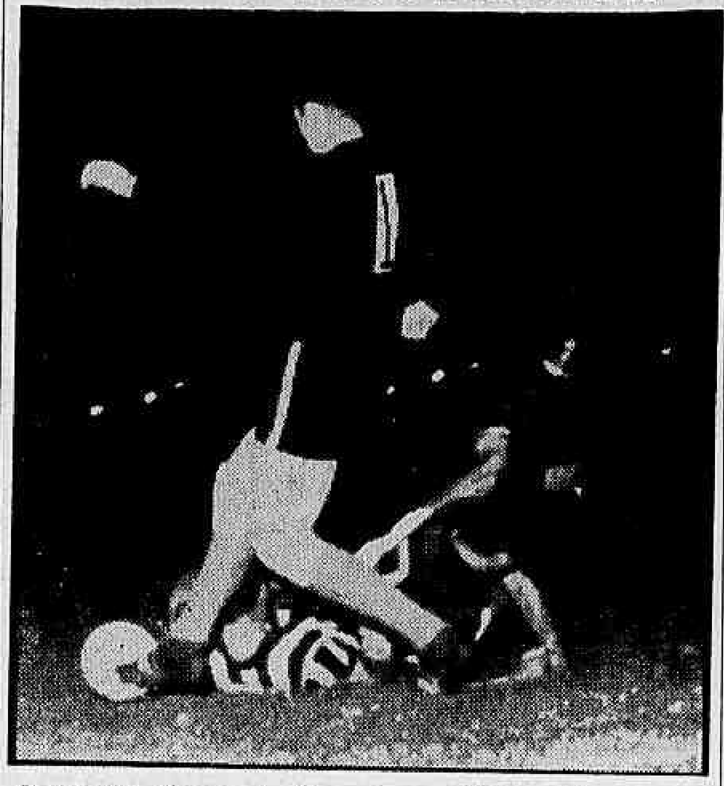

O fato mais pitoresco do jôgo em que o Flamengo derrotou, ontem à noite, o campeão Botafogo, foi o de que o jogador que mais gols fêz pertencia ao quadro derrotado por 4x0. Foi Tomé, o zagueiro botafoguense, que por duas vêzes alvejou as rêdes que lhe incumbia proteger, abrindo e fechando a contagem. Os outros gols, o segundo e o terceiro, foram feitos por Dida e Henrique. Na foto, Tomé e Joel, caídos, são vigiados pelo goleiro Amauri. Reportagem na 9a. página.

Capanema aceitou a liderança

O senhor Gustavo Capanema aceitou a liderança da Maioria na Câmara dos Deputados.

Pediu, entretanto, que o pleno exercício das funções fôsse assumido sòmente depois da Semana Santa, na expectativa de que, até lá, tenha concluído o tratamento de saúde em que se encontra.

CESSA TUDO

Diante dessa decisão, foram sustadas tôdas as demarches na esfera parlamentar em busca de uma outra solução, devendo o sr. Armando Falcão continuar no exercício da liderança até a posse do sr. Capanema.

MARÍTIMOS FARÃO GREVE

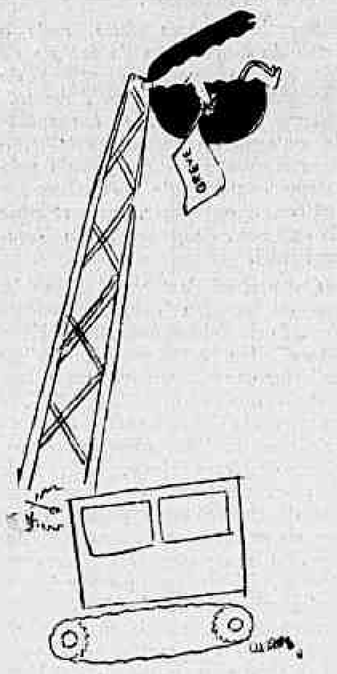

AVIÃO: PERIGO DE ESTRADA

Policiais examinam o frontispício do carro agredido pelo avião.

Geólogo (USA) veio oculto

O sr. Pannerman, alto funcionário do Serviço Geológico dos Estados Unidos, chegou ontem à noite, ao Rio, viajando em avião da "Braniff" a fim de realizar estudos sôbre determinadas regiões brasileiras através do Ponto IV.

Ao descer do avião, o visitante, que se presume tenha vindo em missão oficial, foi conduzido a determinado local do aeroporto por um cidadão da Embaixada americana que não permitiu contato da imprensa com êle. Apesar dos **insistentes apelos**, o funcionário da Embaixada dos Estados Unidos proibiu que o visitante falasse aos jornalistas, recusando-se também a revelar seu nome aos repórteres que o inquiriram.

Apoio paranaense à política do café

O sr. Paulo Guzzo, Presidente do Instituto Brasileiro do Café, recebeu, ontem, a visita dos representantes do Govêrno, da lavoura, do comércio e da indústria do Paraná, que lhe foram manifestar integral apoio à política cafeeira do Govêrno Federal e expressar a sua confiança na ação daquele Instituto para o êxito do atual esquema cafeeiro.

O sr. Paulo Guzzo declarou, nessa ocasião, aos representantes paranaenses, que a situação do Pôrto de Paranaguá, como a dos demais portos do país, dentro em breve ficará normalizada e anunciou que já foram vendidas cem mil sacas de café armazenadas, tendo sido recebidas encomendas em quantidade muito maior.

REPRESENTANTES DO PARANÁ

Estiveram, ontem, no gabinete do sr. Paulo Guzzo, além do Diretor do IBC, sr. Armando Petrelli, os srs. Joaquim de Almeida Peixoto, Secretário da Fazenda do Paraná; deputado Ribeiro Júnior, representante da lavoura; Paulo Ribeiro Carneiro e João Ferraz de Campos, representantes do co-

(Conclui na 7.ª página)

Cr$ 105 milhões: Nordeste

O presidente Juscelino Kubitschek assinou, ontem, decreto mandando realizar, nos Estados do Nordeste assolados pela sêca, obras urgentes e serviços de socorro no valor de Cr$ 105 milhões.

Dessa importância, Cr$ 15 milhões serão aplicados pelo Govêrno de Pernambuco; 30 milhões pelo Departamento Nacional de Estradas de Rodagem, na Paraíba e em Pernambuco; e 60 milhões pelo Departamento Nacional de Obras contra as Sêcas, na Paraíba, Ceará e onde for necessário.

EM PERNAMBUCO

O Govêrno de Pernambuco realizará obras de pequena açudagem e, no mesmo Estado, o DNER executará melhoramento nas rodovias Arcoverde - Garanhuns - Garanhuns - Águas Belas - Paulo Afonso, Pesqueira - Cimbras - Monteiro, Limoeiro - J. Alfredo - Surubim, São Caetano - Garanhuns, Araripina - Paulistana — tudo no valor de Cr$ 10 milhões.

NA PARAIBA

Serão reformadas as estradas Patos-Sousa-Patos, Sousa-Luís Gomes, Piancó-Princesa, Pombal-Lagoa, Santa Luzia-Caicó, Serra Negra-Pombal, Usaba-Boa Ventura, Itaporanga-Bonito, Jatobá-Bonito, Santa Sé-Piranga-Pôço Dantas-Funda.

Cr$ 10 milhões vão ser aplicados, ainda, na Paraíba, pelo Departamento Nacional de Obras Contra as Sêcas.

O DNOCS

O DNOCS executará reparos nas estradas Icó-Campos Sales e Chorocho-Nova Floresta, no Ceará. Os Cr$ 30 milhões, que lhe restam destinam-se a obras de emergência, de natureza e em local não especificado. Sua aplicação estará condicionada pelo avanço da sêca e pela necessidade de atender retirantes.

PONTOS FUNDAMENTAIS

Numa reunião, ontem, no Ministério da Viação, presidida pelo ministro Lúcio Meira, foi estabelecido que, para que os trabalhos de combate à sêca tenham andamento rápido será preciso atender a três pontos fundamentais:

a) — "Urgência na aprovação do "Plano de Economia", e entrega imediata de três duodécimos das dotações orçamentárias para o Nordeste;

b) — "Entrega urgente, do Ministério da Fazenda, dos créditos relativos a obras que já foram abertas;

c) — "Informações do Ministério da Fazenda relativas ao "Fundo de Obras Contra as Sêcas".

COMISSÃO CONTRA SECA

Na reunião estavam presentes os chefes dos Gabinetes dos Ministérios

(Conclui na 7.ª página)

Sêca não podia ser prevista

Explicando por que não pôde ser prevista (a tempo) a sêca no Nordeste, o coronel João Luís Vieira Maldonado, diretor do Serviço de Meteorologia, e o engenheiro Adalberto Serra, chefe da Seção de Climatologia dessa repartição, enumeraram, ontem, ao DC, as causas principais das deficiências dos serviços meteorológicos, ressaltando a falta de verba para a aquisição de equipamento moderno.

Segundo o coronel, há penúria de pessoal, por não existirem cursos de formação de engenheiros meteorológicos e por causa da remuneração insuficiente dada aos técnicos dos serviços públicos, que recebem o equivalente a 1/3 dos salários oferecidos pelas emprêsas particulares.

VERBA

A última verba que o Serviço de Meteorologia recebeu, disse o coronel Maldonado, para aquisição de equipamento moderno e melhoria das instalações necessárias nos estudos meteorológicos, foi no ano passado. — Foram dois milhões de cruzeiros, o que dá apenas para um começo.

SÊCA NO NORDESTE

Sôbre as previsões para o Nordeste, o coronel Maldonado informou que dentro das limitações do Serviço foi feita uma previsão de que as chuvas, em 1958, seriam inferiores ao normal, o que significa que aquela região do Brasil sofrerá as agruras de uma prolongada estiagem.

Completando a informação, o engenheiro Adalberto Serra disse que, para a previsão a longo prazo (como deveria ser feita no Brasil), há necessidade de informações de tôdas as partes do mundo, assim como outros países, como a Índia, necessitam de dados provenientes do Brasil para as suas previsões locais. Estas informações, entretanto, chegam ge-

(Conclui na 7.ª página)

Avião no vôo bateu no carro

O avião de treinamento primário da FAB, PP-19 atropelou, ontem, em vôo rasante, no quilômetro 11 da Estrada de Sernambetiba, na Barra da Tijuca, o automóvel chapa 76-90. A asa do avião quebrou os vidros e amassou a capota do carro.

Dentro da cabine do automóvel ficou um pedaço da asa com as insígnias da Fôrça Aérea. O motorista, Carlos Magno Batista, abaixou-se a tempo de não ser decapitado, mas ficou ferido na cabeça, enquanto o pilôto, Juarez Mendonça, levou o avião de volta ao Campo dos Afonsos.

O motorista viu o avião antes de o pilôto ver seu carro. Ferido na cabeça, ainda fêz o carro dar a volta na estrada, levando-o para o Pôsto Policial da Barra.

Pouco depois chegou ao Pôsto o coronel Ascendino, Comandante do Serviço dos Parques da Aeronáutica, com uma ambulância da FAB. O sr. Carlos Magno foi, então transportado para o Hospital Central da Aeronáutica.

UM AS

O automóvel depois de examinado pela perícia, foi levado para o Serviço de Parques da Aeronáutica.

O coronel Ascendino declarou que o pilôto Juarez é um ás, "pois, do contrário, teria decapitado o motorista". O avião é de número 393.

D. TÁVORA SEGUE PARA SERGIPE

Seguirá amanhã, para sua diocese, onde tomará posse no mesmo dia, Dom José Vicente Távora, Bispo de Aracaju.

A partida do avião do Aeroporto Santos Dumont está marcada para as 9 horas. Outro avião, da FAB, fará parte da comitiva do novo antístite de Aracaju, constituída por Dom Helder Câmara, arcebispo-auxiliar, e mais personalidades e pessoas amigas.

A SÊCA SERÁ VIOLENTA

Depois de explicar as deficiências de material e pessoal do Serviço de Meteorologia, que não permitem uma previsão a longo prazo, o coronel João Luís Vieira Maldonado, diretor do Serviço, e o engenheiro Adalberto Serra, chefe da seção de Climatologia, informaram (foto) ontem ao DC, que será longo o período de sêca no Nordeste em 1958

'Les Girls': beleza americana

Diana Cannon, Tracy Morgan e Shary Lane, que estão percorrendo o mundo, em viagem de propaganda do filme "Les Girls", da "Metro", chegaram ontem ao Rio, às 13 horas, num "Constellation" da Panair do Brasil.

As três moças, que representam três tipos diferentes da beleza americana (loura, ruiva e morena), embora já tenham contratos em Hollywood, não trabalharam em "Les Girls", que será exibido, em "avant-première", dia 26, às 21,30 horas, no cine Metro-Passeio em benefício das "Pioneiras Sociais".

NAO E' TAO QUENTE

Ao saltar do avião, Tracy Morgan (alta e ruiva) declarou que não achava o Rio "tão quente como disseram". Contou que, há muito, sonhava conhecer o Rio e que vai aproveitar ao máximo a sua estada nesta capital. Ela trajava um vestido amarelo estampado, de seda fina, com capa amarela e roxa, usando sapatos brancos.

Sharry Lane (de vestido azul, com "debrun" de côr branca) é a menor de tôdas. Achou o Rio, visto do avião, a mais bela cidade do mundo. Foi a última a descer do avião e ao fazê-lo, não esperando a festiva recepção no aeroporto, encaminhou-se para o lado destinado aos passageiros em trânsito. Foi o repórter do DC que a conduziu ao local determinado. Sharry é morena e a mais bonita das três.

MAIS SIMPATICA

Diana Cannon — a mais falante de tôdas — veio de saia vermelha e blusa estampada. Usava "baton" de cor roxa. Tem os cabelos louríssimos e uma graça contagiante. Como as demais, surpreendeu-se com o número de pessoas que as esperavam. Disse que nesta tournée de propaganda do filme já esteve no Peru e no Uruguai. Estava ansiosa para chegar ao Rio, fim da etapa. — E' como um prêmio pela canseira — disse.

As três entraram no aeroporto pelo balcão da "Panair" onde muita gente as cercava. Acompanhadas da aero-moça, dirigiram-se ao "toillete" das senhoras, onde pouco se demoraram, voltando penteadas, ao saguão do aeroporto. Um representante do Hotel onde se hospedaram, estava com um carro à espera, e elas se foram distribuindo sorrisos. Tôdas têm pernas finas e não são muito bem feitas de corpo.

Havia uma faixa no aeropor-

(Conclui na 7.ª página)

NÃO ARTISTAS, MAS BELAS

As "girls" Shary Layne, Tracy Morgan e Diane Cannon, em pôse especial para o DC no coquetel ontem realizado no Hotel Glória, quando foram apresentadas à imprensa carioca.

AS MÁSCARAS DE SCHLEMMER

Na foto, a sra. Niomar Sodré, diretora do Museu de Arte Moderna do Rio de Janeiro quando explicava ao repórter a significação das máscaras que aparecem ao fundo, usadas por Schlemmer para o seu "ballet" Triádico e para as representações do Teatro Bauhaus. As máscaras e mais 53 cenários e figurinos criados pelo grande coreógrafo alemão estão em exposição, desde ontem, no M.A.M. (Matéria na página 12)

O manifesto santista

A CAMPANHA impiedosa desencadeada contra o Ministro da Fazenda, de violência sem precedente, revelando claramente os interêsses contrariados que a inspiram e sustentam, acaba de ser denunciada ao país pela Associação Comercial de Santos em têrmos da condenação mais enérgica: qualificou-a o manifesto dirigido por aquela prestigiosa entidade ao povo brasileiro de "campanha de descrédito, de caráter demagógico e, por isso mesmo, sumamente prejudicial aos interêsses do país".

Nesse importante documento, há trechos que chocam, pois não traduzem a serenidade de que geralmente se armam as classes conservadoras quando falam sôbre o estado dos negócios e os rumos da política econômica. É a obstinação dos agitadores que legitima a irritação dos manifestantes.

"No momento — chegam a dizer os comerciantes santistas — em que, numa conjugação de esforços, a lavoura, o comércio e o Govêrno se empenham no sentido de resolver da melhor forma possível a situação de grave ameaça que pesa sôbre o futuro do café e, portanto, sôbre a economia nacional, o prosseguimento dessa campanha representa obra impatriótica, merecedora do repúdio de todos os bons brasileiros."

Por coincidência, no mesmo dia em que chegava às mãos do presidente Kubitschek o original do bravio manifesto da praça de Santos, recebia o Ministro da Fazenda a visita dos representantes da Federação das Associações Rurais do Estado de Minas. Os lavradores mineiros vinham dizer ao sr. Alkmim que, estando integralmente solidários com a política cafeeira do Govêrno, repudiavam a campanha derrotista que os especuladores desfecharam contra ela, apelando ao mesmo tempo para o Ministro da Fazenda no sentido de que não se faça nenhuma modificação nessa política.

AMANHÃ vamos ler em certas fôlhas, que, nas entrelinhas, o Manifesto dos negociantes santistas não aplaude, antes condena a orientação do Govêrno. Provàvelmente, vamos ler nessas fôlhas que a praça de Santos está unânimemente pela baixa dos preços, pela reforma cambial e pela despedida do Ministro da Fazenda. Três ou quatro "técnicos" escolhidos a dedo, apresentados como grandes sumidades em café, vão encher colunas e colunas de palpites para provar que a repulsa dos comerciantes santistas e dos lavradores mineiros não é contra a ação impatriótica dos derrotistas, mas precisamente contra o sr. José Maria Alkmim e o sr. Paulo Guzzo.

Que valerá, no entanto, a opinião dêsses saberetes, ante a rotunda manifestação de velhas e prestigiosas entidades classistas como a Associação Comercial de Santos? "Peritos" zangados porque o Govêrno não lhes aproveitou as luzes ou não os colocou nos postos aos quais se julgam com direito; ou negociantes frustrados em suas manobras especulativas — tais cavalheiros podem servir aos propósitos dos demagogos do café rudemente denunciados no manifesto santista. Mas como poderão escurecer, perante a opinião pública, o pronunciamento claro, inofismável, dos grandes órgãos de classe que já falaram à nação?

ENQUANTO isso, melhora a olhos vistos a posição do café brasileiro em Nova York. As providências tomadas pelos países exportadores começam a produzir seus frutos, prevendo-se dias ainda mais difíceis para os especuladores na baixa.

DANTON JOBIM

EUA lançam apêlo ao Govêrno russo

Washington reclama resposta de Moscou

WASHINGTON, 20 — (FP-DC) — O Departamento de Estado lançou um apêlo indireto ao Govêrno soviético para pedir-lhe que responda ao memorial americano datado de 6 do corrente, no qual o Govêrno dos Estados Unidos formulava comentários minuciosos sôbre o fundo dos problemas internacionais mencionados no memorando soviético de 28 de fevereiro e repetido, de maneira mais ou menos analoga na carta do marechal Bulganin de 3 de março, ao presidente Eisenhower.

O porta-voz do Departamento de Estado, numa declaração que leu ante os representantes da imprensa, argumentou que, à espera dessa resposta, é prematuro ocupar-se de questões como as que dizem respeito à data, local e composição de uma conferência de Ministros do Exterior ou de uma conferência de cúpula.

TEXTO DA DECLARAÇÃO

A declaração do Departamento de Estado permite acreditar que o presidente Eisenhower não tem a intenção, pelo menos por enquanto, de responder à última mensagem do Primeiro Ministro soviético. Eis o texto da declaração em questão:

"Os Estados Unidos vêm indicando constantemente que estavam prontos a participar de uma conferência de cúpula, durante a qual poderiam ser tomadas decisões sôbre os problemas importantes que afetam a paz no mundo.

PONTO DE VISTA DOS EUA

"O ponto de vista dos Estados Unidos foi que convém preparar cuidadosamente tal conferência a fim de garantir-lhe o sucesso. Verificou-se uma troca de mensagens com o Govêrno soviético, versando sôbre a posição dos dois países no tocante aos problemas em suspenso.

"Os Estados Unidos, conseqüentemente, esperam agora uma resposta a seu memorial de 6 de março. Nestas condições, é prematuro ocupar-se de questões tais como data, local e composição de uma conferência de ministros do Exterior, ou de uma conferência de cúpula".

Vantagens do Vanguard

WASHINGTON, 20 (Louis Deroche, da FP-DC) — Agora satisfeita por ter, finalmente, alcançado a União Soviética, ao lançar o seu segundo satélite, a nação americana parece, hoje em dia, se retratar, e "reabilitar", de algum modo, os responsáveis pelo projeto "Vanguard".

Percebe-se, com efeito, após o êxito do lançamento do satélite da Marinha, o valor científico da "equipe" do "Vanguard", em três setores importantes: A longevidade notável do referido satélite, o alcance científico" constituído pelo estabelecimento de suas baterias solares, e o caráter, mais relativo do que real, da pequenez do "Grape-Fruit".

Os peritos destacam, sobretudo, que o apogeu excepcionalmente elevado da órbita do satélite "Vanguard" lhe assegurará uma "vida" incomparàvelmente mais longa do que a dos "sputniks", e mesmo, do "Explorador 1º". O primeiro satélite soviético desintegrou-se, com efeito, ao fim de dois meses. Quanto ao segundo, seu desaparecimento poderá ocorrer no próximo mês, segundo consideram os círculos científicos americanos. E', mesmo, provável, que o "Explorador 1º", do Exército Americano, cesse de gravitar em tôrno da Terra muitos anos antes de terminar o curso do "Vanguard".

Outra importante inovação do satélite da Marinha consiste na inclusão, na pequena esfera, das seis baterias solares, destinadas a alimentar uma de suas duas esalimentar uma de suas duas estações emissoras. Enquanto as emissoras dos "sputniks" sòmente funcionaram durante duas ou três semanas, e se prevê que as do "Explorador" cessarão suas emissões num futuro relativamente próximo, a emissora de pilhas solares do "Vangnard" poderia ter uma duração teòricamente ilimitada.

Sòmente a lenta erosão dos micro-meteóritos, e o imperceptível desgaste ao contato das moléculas de ar, dispersados, poderão fazer desaparecer, com o tempo, as seis "vigias" de mica dispostas na superfície da lua-miniatura, e através das quais penetram os raios solares que se transformam em energia elétrica. Entretanto, podem-se passar anos antes que tal aconteça. Finalmente, as pequenas dimensões do "Grape-Fruit", — ou a "Nós", conforme diziam os técnicos rivais do Exército — deixam, finalmente, de ser divertidas, se levarmos em conta o fato de que, sem um mecanismo aperfeiçoado do veículo "Vanguard", destacando o satélite da última seção de seu foguête lançador, no momento de sua colocação na órbita, êsses dois objetos fariam corpo no espaço — tal como no caso do "Explorador" em vez de gravitar separadamente. Se tivesse sido assim, atribuir-se-ia ao "Vanguard" um pêso de mais de 50 libras, ao invés de se limitar às 3 libras e 25 da esfera pròpriamente dita. Isso seria muito mais do que o "Explorador", que não pesa mais do que cêrca de trinta libras.

As esperanças que se depositam, finalmente, em duas das três secões do foguête "Vanguard" na futura corrida à Lua, demonstram suficientemente a excelência e as possibilidades dêsse veículo.

NOVO BALÍSTICO TÁTICO

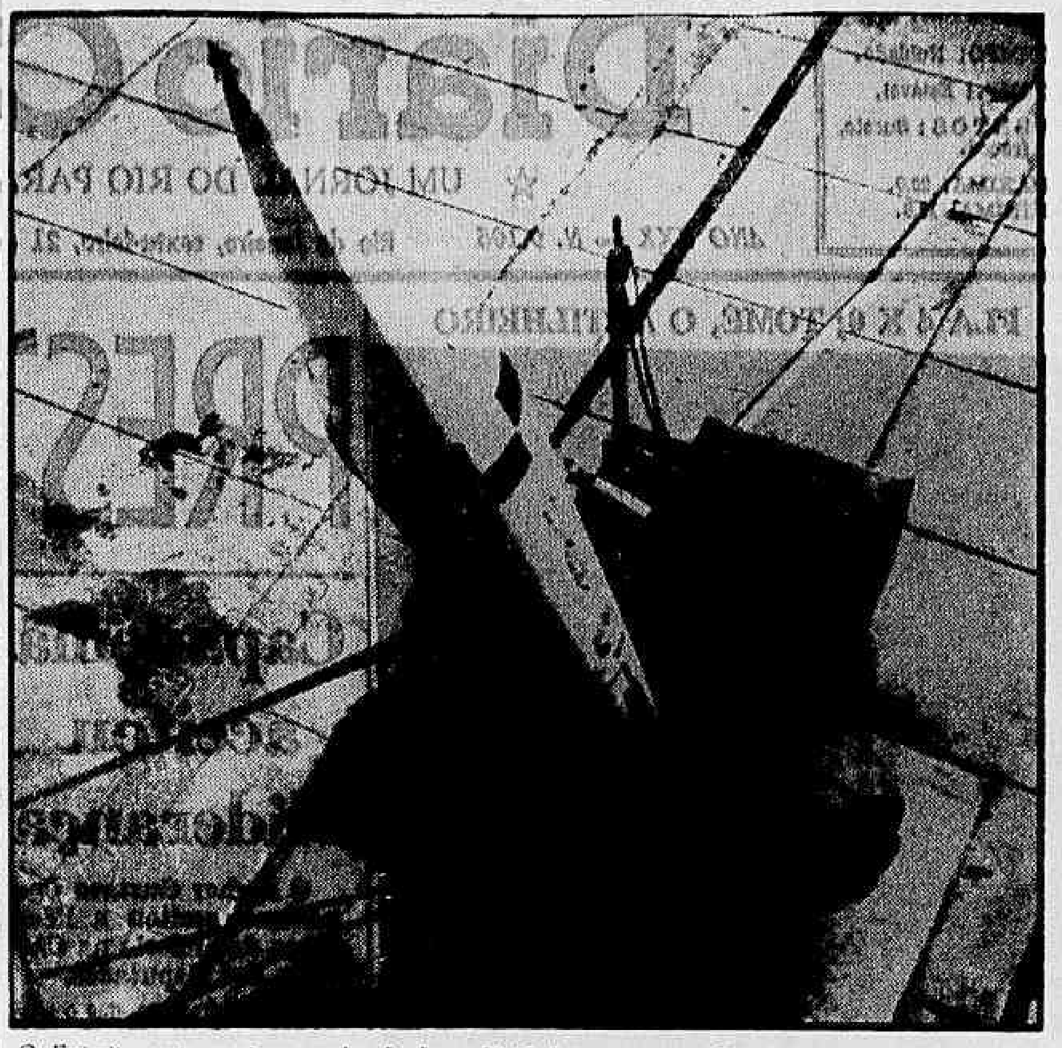

O Exército norte-americano acaba de dar publicidade a um novo balístico tático, o "Sergeant", que dispõe de um sistema de orientação invulnerável a qualquer arma inimiga conhecida. O "Sergeant" mede 9 metros de comprimento, possuindo um alcance de 320 quilômetros aproximadamente, e será usado em substituição ao "Corporal", que se encontrava em uso operacional há quatro anos. O "Sergeant" emprega combustível sólido em vez de liquido e é de manejo mais fácil que o "Corporal", requerendo uma equipe bem menor para seu lançamento. Na foto, um dos últimos testes com o novo balístico — (USIS - DC)

Reiniciado o debate francês de reforma

PARIS, 20 — (FP-DC) — Depois da votação de confiança, ontem realizada, a Assembléia Nacional retomou hoje à tarde os seus debates sôbre a reforma constitucional, a cujo respeito o Govêrno tivera de intervir, provocando aquela votação.

Desta vez, foi eliminada, em segundo discussão, a emenda do sr. Triboulet, deputado independente, emenda que fôra a origem do conflito. Estipulava essa emenda restrições à liberdade que tem o Presidente do Conselho para apresentar a questão de confiança e para assim reagrupar a maioria. Na semana passada, quando a primeira discussão, a emenda fôra aprovada em manobra de surprêsa.

AUTORIDADE RECONHECIDA

Hoje, foi bastante que o Presidente do Conselho lembrasse implicitamente o voto de confiança, para que a Assembléia rejeitasse a emenda, reconhecendo assim a autoridade do Govêrno sôbre a maioria.

Depois de «tréguas» decidida pelos independentes, sôbre a intervenção do sr. Antoine Pinay, o govêrno francês vai retomar o exame das propostas vindas da Tunísia através dos srs. Murphy e Beeley, no quadro dos «bons ofícios». Um Conselho de Ministros, extraordinário, ouvirá amanhã, no final da manhã, uma exposição do presidente Felix Gaillard sôbre as suas conversações com os dois diplomatas.

DESCOBERTO LUGAR ONDE NASCEU GENGIS KHAN

MOSCOU, 20 (FP-DC) — Os arqueólogos soviéticos descobriram o lugar em que nasceu Gengis Khan, anuncia a agência TSS, salientando informações enviadas pela expedição de Serge Kiselev, que está realizando pesquisas na fronteira da URSS com a Mongólia.

NASSER ATACA IRAQUE-JORDÂNIA

CAIRO, 20 (FP-DC) — O presidente Nasser afirmou, ante várias centenas de milhares de pessoas, que tentava estabelecer relações de coexistência pacífica com a nova federação iraquiano-jordana, mas que os dirigentes dêsses dois países tinham "repelido seus iniciativas".

Falando sob uma nuvem de pombas brancas libertadas sôbre a Praça da República, no Cairo, o presidente Nasser declara: "Apesar de minha convicção íntima de que a federação jordano-iraquiana tinha sido criada pelos imperialistas para se opôr à República Arabe Unida, fui um dos primeiros a felicitar o rei Faycal. Queria eu, assim, eliminar uma das fontes de tensão que explorava o imperialismo em seu proveito".

MACMILLAN E REUNIÃO DE CÚPULA

LONDRES, 20 — (FP-DC) — «Desejo que as negociações de cúpula sejam realizadas, que ocorram em lugar e data próximos e que se desenvolvam em condições tais, que se possa chegar a alguns resultados, mesmo se pouco ambiosos» — declarou hoje à tarde, na Câmara dos Comuns, o sr. Harold MacMillan.

Insistiu o «premier» no fato de que uma conferência de cúpula, que viesse a fracassar, provocaria lamentável impressão. Precisou igualmente, respondendo ao sr. Gaitskell, que estão sendo realizadas conversações a respeito, com as potências ocidentais. «Estamos em contato estreito com outros» — aduziu.

Um ex-ministro trabalhista, sr. Franck Beswick, indagou do Primeiro Ministro se fará sentir ao presidente Eisenhower, quando de sua viagem aos Estados Unidos, em junho, a impaciência que reina na Grã-Bretanha, diante das delongas para uma eventual conferência de cúpula, tendo o sr. MacMillan reiterado que a sua viagem era consequência de convite que recebera, há alguns meses, da Universidade de Indiana. «E natural, disse, que nessa oportunidade tenha ocasião de me avistar com o Presidente, num contato pessoal que será útil».

Dr. Lauro Lana
DOENÇAS INTERNAS
Largo de São Francisco 26
de 14 às 18 horas
Av. N. S. Copacabana 540
de 9 às 11 horas
Telefones 43-3801 e 57-7413

Bourguiba elogia mediação dos EUA

TUNIS, 20 — (FP-DC) — O Presidente da Tunísia, sr. Habib Bourguiba salientou hoje a importância da mediação norte-americana na divergência que opõe seu país à França e pôs em destaque "a ponderação e a sabedoria tunisinas".

Durante um discurso que pronunciou na Assembléia Constituinte por motivo do 2.º aniversário da independência tunisiana, o sr. Bourguiba declarou "que os Governos norte-americanos e britânico lhe pareciam não aprovar as declarações de certos responsáveis franceses, segundo as quais Bizerta devia continuar francesa".

SUBTERFÚGIO

«Não são — acrescentou — as barreiras de guardas nacionais que podem impedir o caminho ao exército francês, mas a influência da América do Norte e da Grã-Bretanha sôbre os dirigentes franceses». No projeto de «Pacto do Mediterrâneo», o Presidente da Tunísia não vê senão um «subterfúgio» destinado a garantir o domínio da França sôbre os países da África do Norte.

Recordando o drama de Saiet, o presidente Bourguiba declarou que a política atual do govêrno francês está em contradição com o texto do protocolo de 28 de março de 1956 reconhecendo a independência da Tunísia.

HISTÓRICO

Fazendo o histórico da luta da Tunísia pela sua independência, o sr. Bourguiba afirmou que nenhum país podia resolver os seus problemas sòzinho. Paris foi libertada não só pelo exército francês mas pelas tropas aliadas. Os egípcios não puderam por seus próprios meios pôr um têrmo à campanha do Sinai. O horror ao isolamento pôde ser evitado na Tunísia.

Terminando o seu discurso, o Presidente da República afirmou mais uma vez que realizada a evacuação das tropas francesas e resolvidos os outros problemas que opõem a Tunísia à França, a Tunísia não terá senão maior respeito pela França e pelos seus grandes valores espirituais. «Dizemos à França — exclamou o sr. Bourguiba — para não deixar passar a ocasião. Os povos norte-africanos estão no caminho da unidade. Se a França se obstinar na sua política atual, essa unidade se fará sem ela e talvez, mesmo, contra ela».

BONN QUER MUDAR TRATADO DE PARIS

BONN, 20 (FP-DC) — A Alemanha Ocidental solicitou uma modificação dos artigos dos Tratados de Paris de 1954, proibindo-lhes a fabricação de certas espécies de armamentos. Um porta-voz oficial confirmou, em Bonn, que o Govêrno Federal pediu à OTAN autorização para construir certos engenhos anti-tanques, de pequeno alcance.

Pelo protocolo número 3 do Tratado que cria a Comunidade Européia de Defesa, a Alemanha se comprometeu a não construir armas atômicas, bacteriológicas e químicas bem como projéteis teleguiados.

Alemanha aceitará armamento atômico

BONN, 20 — (FP-DC) — Em seu discurso no debate sôbre a política externa na Assembléia Federal, o chanceler Adenauer reafirmou a fidelidade indissolúvel da República Federal ao Pacto do Atlântico. Também sublinhou que a Alemanha Ocidental estava disposta a aceitar armamento nuclear para as suas Fôrças Armadas se a OTAN assim o julgasse necessário.

O Chefe do Govêrno Federal destacou com insistência os intuitos agressivos da União Soviética no Oriente Médio e na bacia do Mediterrâneo bem como os esforços do Govêrno de Moscou visando estabelecer o domínio comunista no mundo inteiro.

RESPOSTA A OPOSIÇÃO

Em resposta a interpelações da Oposição, o dr. Adenauer precisou que o embaixador soviético, sr. Smirnov, lhe havia declarado com muita clareza que o seu país estava pronto para negociar um tratado de paz com a Alemanha, mas que o problema da reunificação alemã não devia figurar no temário de uma conferência de cúpula. O Chanceler, de início, não quis discutir os problemas levantados pelo «Plano Rapacki» de criação de uma zona desnuclearizada na Europa Central, assim como a ordem do dia de uma eventual conferência de cume.

Uma tal discussão seria inoportuna — disse êle — pois cada dia nos traz novos planos e novas teses. Todo o debate gira em tôrno desta única questão: devemos ou não continuar no seio da OTAN?» O Chanceler disse, ainda, que o adversário virtual da OTAN, a União Soviética, dispõe «de armas nucleares e de foguetes. «Se a OTAN não tiver armas equivalentes não terá mais razão de ser. A sorte da Alemanha está, indissoluvelmente ligada à dos outros países ocidentais — salientou o orador — e se se produzir uma catástrofe mundial, o nosso país será arrastado, quer esteja êle armado ou não». Por isso é que, segundo o Chanceler, a Alemanha não pode recusar o armamento atômico eventualmente necessário.

Sputnik III será o maior

VARSÓVIA, 20 (FP-DC) — "O terceiro satélite artificial será lançado com uma velocidade suficiente para fazer a volta da Lua, e prosseguir em seu curso em volta da Terra, de onde transmitirá informações registradas por meio do Cósmos, "segundo informa o correspondente, em Moscou, da agência polonêsa de Imprensa PAP.

VOCE SENDO SOCIO DA
Sociedade União Internacional Protetora dos Animais
(S U I P A)
ESTA' PROTEGENDO OS ANIMAIS ABANDONADOS
Reconhecida Oficialmente de Utilidade Pública
AVENIDA SUBURBANA, 1779 — RUA SAO JOSE', 98 — S/310

Viagem de Dag a Moscou

NAÇÕES UNIDAS, 20 — (FP-DC) — O sr. Dag Hammarksjoeld, Secretário Geral na ONU, declarou hoje em sua entrevista coletiva, que era urgente que êle fôsse a Moscou esta semana. E acrescentaria que deixaria amanhã Nova Iorque, para estar em Moscou domingo.

Sem fornecer esclarecimentos sôbre as conversações que deve ter com os dirigentes soviéticos, o Secretário Geral da ONU observou que esta semana «a ordem de prioridade» o tinha decidido a partir para a União Soviética sem tardança, ao passo que na semana passada êle pensara em retardar sua viagem à URSS em virtude da situação na Tunísia. Acrescentou que ignorava ainda o itinerário que seguiria para regressar de Moscou, a fim de estar em Londres a 31 do corrente, como ficou previsto.

Ressaltou o sr. Hammarksjoeld, em sua entrevista, que estava «convencido da sinceridade das duas partes em causa» no problema do desarmamento. Depois de frisar que a realização de acôrdos a êsse respeito complicava-se com motivos de segurança nacional, o sr. Hammarksjoeld frisou que o exame dêsse problema devia continuar sendo feito no quadro da ONU.

ESTUDANTES SOLIDÁRIOS COM JUNTA VENEZUELANA

CARACAS, 20 (FP-DC) — Os estudantes desta capital — universitários, ginasiais e normais — desfilaram hoje pelo centro da cidade, procedendo ainda uma vez, a manifestação de total adesão ao Govêrno e renovando o apoio da juventude venezuelana à Junta Governamental.

SINDICATO DOS REPRESENTANTES COMERCIAIS DO RIO DE JANEIRO

Sede: Av. R. Branco, 138 — 11º pavimento

ASSEMBLÉIA GERAL ORDINARIA

Convido os srs. associados quites a comparecerem à Assembléia Geral Ordinária que será realizada no dia 27 do corrente, às 15 horas em 1a. convocação e, caso não se consiga número legal, nos mesmos dia e local, às 16 horas, em 2a. convocação, para tratar do seguinte:

a) discussão e aprovação do Relatório da Diretoria;
b) votação do seguinte: balanço do exercício de 1957;
c) alteração da Previsão Orçamentária para 1958;
d) apresentação da Previsão Orçamentária para 1959.

Rio de Janeiro, 19 de março de 1958

NORBERTO MEISTER PROHMANN
Presidente

INSTITUTO DE PREVIDÊNCIA E ASSISTÊNCIA DOS SERVIDORES DO ESTADO

Departamento de Aplicação de Capital

Concorrência Administrativa

EDITAL N.º 43/58

FORNECIMENTO E INSTALAÇÃO DA RÊDE TELEFÔNICA NO ACAMPAMENTO DO IPASE, EM BRASILIA

O Presidente da Comissão de Concorrências do Departamento de Aplicação de Capital do IPASE, criada pelas Instruções n.º 41, de 2 de junho de 1956, faz público, para conhecimento dos interessados, que, conforme Edital n.º 40/58, publicado no "Diário Oficial" de 14 de março corrente, às fls. 5.284 e Editais de Retificação no mesmo órgão nos dias 15-3-58 às fls. 5.372 e 18-3-58 às fls. 5.606, será realizada Concorrência Administrativa no dia 31 de março de 1958, às 14,00 horas, para fornecimento e instalação de rêde telefônica no acampamento do IPASE, em Brasília.

Rio de Janeiro, 19 de março de 1958.

COMISSÃO DE CONCORRÊNCIAS DO DC

HENRIQUE JOSÉ PEDERNEIRAS LINNEMANN
Presidente da Comissão

LOTERIA FEDERAL AMANHÃ
24 milhões de cruzeiros!

às 21,30 hs.

Super Convair

para S. Paulo

Aproveite esta noite em São Paulo. A Real lhe oferece uma viagem maravilhosa em Super-Convair, diàriamente, às 21,30 hs. Você economiza tempo e hotel. E ainda repousa a bordo: cabine pressurizada... amplas poltronas reclináveis para o seu confôrto... janelas panorâmicas (a paisagem noturna é deslumbrante)... e apenas 55 minutos de vôo!

Apenas 55 minutos de vôo

Reservas: tels. 32-4300 e 32-7399
Av. Rio Branco, 277 — tel. 32-2300
Rua Santa Luzia, 732 — tel. 42-3614
Av. Atlântica, 1936 — tel. 36-2022

REAL — AERONORTE

MANIFESTO DE MIGUEL CONTRA AMARAL E FEIO

Iniciado o rompimento

O governador Miguel Couto Filho, seus Secretários de Estado e outros membros da Executiva Estadual do PSD assinaram uma declaração conjunta, que deverá ser divulgada ainda hoje, solicitando a retirada da candidatura do sr. Amaral Peixoto ao Govêrno do Estado e propondo a retirada do coronel Barcelos Feio da presidência do pessedismo fluminense.

O referido documento, além daquelas exigências formais, marca o prazo até o dia 31 do corrente para uma descisão final do PSD, considerando-se os signatários desligados do partido, caso, até a data citada, não seja dada uma resposta definitiva.

CONTATO COM A COLIGAÇAO

A atitude do governador, rompendo com o sr. Feio e quebrando as bases de sustentação da candidatura do sr. Amaral Peixoto, coordena-se com o movimento de libertação do Estado do Rio, esperando-se imediato contacto do governador com os dirigentes da Coligação PTB-UDN.

CANDIDATO A SENADOR

Junto ao sr. Miguel Couto Filho trabalham ainda algumas influências favoráveis ao lançamento de outro candidato do PSD, o sr. Lúcio Meira.

O mais provável, no entanto, segundo fontes categorizadas da política fluminense, é que o governador se entrose no esquema da coligação libertadora, em cuja legenda figuraria como candidato a senador.

FEIO ESTREBUCHA

O sr. Barcelos Feio tentará reagir ao seu alijamento do partido através de um movimento de sustentação da candidatura do sr. Peixoto.

COLIGAÇÃO FIRME

Ouvido pelo DIÁRIO CARIOCA, o sr. Paulo Araújo, Presidente da UDN fluminense, disse que ainda não tinha conhecimento do texto do manifesto governamental, embora já estivesse informado da sua existência. Acrescentou que sòmente depois de divulgado o documento, irá a UDN se reunir para examiná-lo, e às suas consequências.

Inquirido, no entanto, a respeito de boatos segundo os quais tal manifesto poderia levar a uma revisão do apoio udenista à candidatura Roberto Silveira, disse o sr. Paulo Araújo:

— Não tinha sequer conhecimento da existência dêsses boatos; aqui em Niterói êles não existem mesmo. Mas não vejo possibilidade de que a UDN se incline para um novo acôrdo. Os entendimentos até agora feitos com o PTB já vão muito adiantados, e tudo indica serão levados a bom têrmo.

POLITICA ESTADUAL

Ademar (já candidato): "a sorte está lançada"

"A sorte está lançada e por isso aceito a luta" — disse ontem o sr. Ademar de Barros, logo após o encerramento da Convenção Regional do PSP que adotou, oficialmente, a sua candidatura ao Govêrno do Estado.

"O que o PSP acaba de fazer — acrescentou o sr. Ademar de Barros — é apenas uma ratificação do que haviam feito setenta e tantos municípios do interior e algumas dezenas de distritos da Capital. Aceitei minha candidatura, porque nenhum partido subsiste sem luta. Ademais, há necessidade de reparação moral em todo o Estado, a exemplo do que já aconteceu na paulicéia. São Paulo, finalmente, carece de um tratamento humano por parte dos poderes da República. Que Deus, nosso Pai, nos assista e ilumine, permitindo que sejamos criaturas dignas Dêle".

A CONVENÇAO

A candidatura do sr. Ademar de Barros foi proposta por aclamação, mas houve um esfôrço do deputado Martinho Di Ciero e do vice-prefeito Cantídio Sampaio, para que a indicação se fizesse por votação secreta, que seria processo mais democrático.

Discordaram da sugestão os srs. Elias Shammas, Arnaldo Cerdeira e o próprio chefe do PSP, que disse importar o voto secreto, naquelas circunstâncias, em verdadeira moção de desconfiança. A seguir, o requerimento do sr. Miguel Brisola de Oliveira, com 48 assinaturas de convencionais presentes, onde se solicitava o imediato lançamento oficial da candidatura do sr. Ademar de Barros foi aprovado por aclamação, sem qualquer discordância.

Antes de terminarem os trabalhos foi convocada nova Convenção para o dia 21 de abril destinada à escolha do companheiro de chapa do sr. Ademar de Barros e à organização da chapa de candidatos a deputados federais e estaduais.

MANOBRA DA "FRENTE TRABALHISTA"

Os dirigentes da "Frente Trabalhista" apresentaram ao presidente Juscelino Kubitschek uma lista de 17 nomes, para ser submetida ao sr. Jânio Quadros na sua recente viagem ao Rio, comprometendo-se aquêle bloco partidário a apoiar, para o Govêrno do Estado o candidato da lista que merecesse as preferências do Chefe do Executivo paulista.

Os 17 nomes da lista eram os dos srs. Emílio Carlos, Ugo Borghi, Rui de Almeida Barbosa, Renato Costa Lima, Olavo Fontoura, Luís Bianchi, Clóvis Sales Santos, Ulisses Guimarães, Castro Neves, Caio Dias Batista, Dagoberto Sales, J. C. de Macedo Soares, Ortiz Monteiro, Nelson Omegna, Porfírio da Paz, Sebastião Paes de Almeida e Cirilo Júnior.

A lista excluia intencionalmente o nome do sr. Carvalho Pinto, candidato sàbidamente da preferência pessoal do governador Jânio Quadros, que logo identificou a sugestão como uma manobra grosseira dos srs. Ugo Borghi e Emílio Carlos para incompatibilizá-lo em tôdas as esferas políticas de São Paulo. O governador não escondeu sua irritação diante da manobra, mas não lhe deu conseqüências, excusando-se de considerar a lista dos 17 candidatos.

VETO A CARVALHO PINTO

À imprensa explicou o deputado Emílio Carlos que a lista exclui o sr. Carvalho Pinto porque a "Frente Trabalhista" o considera um "reacionário da extrema direita". Não há possibilidade — acrescentou — de vir a "Frente" a apoiá-lo. Tudo indica, na sua opinião, que serão três os candidatos à sucessão paulista: o candidato de Jânio, o sr. Ademar de Barros e o candidato da "Frente Trabalhista".

Do encontro que mantiveram há dois dias com o sr. Ademar de Barros, recolheram os srs. Emílio Carlos e Ugo Borghi a impressão de que o chefe do PSP não se julga tão seguro quanto se propalada, insistindo, ao contrário, em dizer que a disputa será muito dura.

S. PAULO: Moura Andrade impugnado

S. PAULO, 20 — (Asapress) — Em comunicação telefônica com esta capital, o sr. Hugo Borghi, que se encontra no Rio, informou que o Diretório Nacional do PRT deliberou impugnar o registro da candidatura do senador Moura de Andrade pela seção regional do Partido ao Govêrno do Estado.

Adiantou mais o sr. Hugo Borghi que a direção nacional do PRT voltará a reunir-se nos próximos dias, para o relatório de uma comissão especial que constatou "sérias irregularidades que teriam ocorrido na direção do partido em São Paulo e que por isso poderá ser dissolvido".

APOIO A CARVALHO PINTO

S. JOSÉ DO RIO PRETO, 20 — (Asapress) — O sr. Carvalho Pinto participou de uma grande concentração popular no campo do Palestra Futebol Clube desta cidade promovida por prefeitos desta região, que hipotecaram apoio à candidatura do Secretário da Fazenda ao Govêrno do Estado. Falou inicialmente o vereador Fábio Homem de Melo, em nome do "comitê" Jânio Quadros, que enalteceu a obra administrativa do atual Governador do Estado e leu, ao final, um manifesto subscrito pelos prefeitos de apoio à candidatura Carvalho Pinto. Falaram depois os Prefeitos de Nova Aliança e Uchoa e a professora Dulce Sales Cunha, todos proclamando os benefícios concedidos pela atual administração ao interior.

Usou da palavra, em seguida, o Secretário do Govêrno, sr. Castro Neves, que relembrou a renovação dos costumes políticos iniciada em 22 de março de 1953 e a necessidade de prosseguimento da obra do atual Govêrno, conclamando o povo a sufragar o nome do sr. Carvalho Pinto. Com o mesmo objetivo falou o deputado Aluízio Nunes Ferreira, seguindo-se a palavra do Prefeito de São José do Rio Prêto, sr. Alberto Andaló, lançando a candidatura Carvalho Pinto ao Govêrno do Estado.

Encerrando a concentração, falou o Secretário da Fazenda, que agradeceu as manifestações recebidas e abordou aspectos da administração Jânio Quadros. Finalizou, dizendo que tomará atitude compatível com sua atuação no passado, enfrentando obstáculos vários que se lhe antepuseram para servir da melhor forma a São Paulo.

PARANÁ: A luta do Senado

O pleito eleitoral de outubro, no Paraná, tende a representar, fatalmente, mais um episódio da luta entre o lupionismo e o anti-lupionismo, tudo levando a acreditar que as três atuais candidaturas ao Senado se reduzam afinal a duas, correspondentes àqueles dois grupos inconciliáveis.

Nêsse processo natural de fusão a bandeira do anti-lupionismo deverá ser mais provàvelmente entregue ao sr. Sousa Naves, até aqui candidato sòmente do PTB, por ser o nome oposicionista de melhor situação eleitoral. Dentro dessas possibilidades, o candidato da UDN, cel. Paula Soares, renunciará em favor do vice-presidente nacional do PTB, carreando-lhe os votos udenistas.

A existência de 3 candidaturas ao Senado, no Paraná, é produto de uma distorsão do encaminhamento do problema político local. A aliança UDN-PSP, no entender dos observadores políticos, é antinatural e não tem condições próprias de sobrevivência. Foi o que restou do plano frustrado de composição de uma ampla frente com o PSD. Tendo malogrado o acôrdo, com o PSD fixado na candidatura do desembargador Munhoz de Melo, o caminho normal é o da separação do bloco com o PSP se integrando no esquema lupionista e a UDN passando a apoiar a candidatura Sousa Naves. Basta observar o esfôrço, já em curso, do governador Moisés Lupion para atrair os pessepistas ao seu esquema, propondo a candidatura do sr. Ademar de Barros a suplente de senador, como companheiro de chapa do sr. Munhoz de Melo.

O sr. Sousa Naves tem sido procurado por elementos influentes da UDN que deixam bem configurada a hipótese de vir o seu partido aliar-se à UDN e o PTB numa frente pràticamente invencível contra o lupionismo no Estado.

PIAUÍ: PSD com candidato

O PSD piauiense está mesmo consolidado em tôrno da candidatura do desembargador Edgar Nogueira ao Govêrno estadual. Confirma-se, assim, a notícia divulgada em primeira mão pelo DIARIO CARIOCA.

Informa-se, ao mesmo tempo, que o PR não marchará para essa candidatura, sendo quase certo que agora se integre na coligação UDN-PTB fornecendo o candidato a vice-governador.

O PSP ainda não se decidiu. Sabe-se que os pessepistas têm um pacto firmado com o PR, para que só tomem posição após consultas mútuas. Não é verdade, como foi noticiado, que os pessepistas já estejam entrosados no esquema do PSD.

O candidato da UDN ao Senado será o atual deputado Marcos Parente.

BAHIA: Reunião do PTB

Houve, ontem, no Rio, uma importante reunião do PTB baiano, com a presença dos líderes dos dois grupos trabalhistas e representantes do partido na Câmara e Senado. A reunião foi articulada pelo sr. Clemens Sampaio, Presidente do Diretório legal do PTB, que convidou para comparecer o sr. Alaim Melo, líder do grupo contrário.

O assunto foi a posição do partido em face da sucessão baiana. O que ficasse decidido — segundo constava — seria homologado pelo vice-presidente João Goulart, ficando assim de uma vez por tôdas, fixada a linha petebista na Bahia.

A LIDERANÇA DO PR

Ouvido pela reportagem de um matutino sôbre a substituição do líder do PR na Câmara, deputado Manuel Novais, o deputado José Guimarães negou ter havido boa receptividade entre os membros da bancada para a referida mudança, acrescentando tratar-se de um movimento bafejado por elementos ressentidos e insatisfeitos, sem motivo real com a atuação do deputado Novais, "figura de alta expressão no cenário político do país".

O deputado José Guimarães declara-se confiante em que a maioria dos seus companheiros de bancada não se deixará influenciar por êsses elementos, e que assim o sr. Manuel Novais "continue desempenhando com o brilho e a eficiência de sempre, a liderança do PR".

MINAS: Crises no PR e PSD

B. HORIZONTE, 20 (Asapress) — O agravamento entre as seções mineiras do PR e PSD, em conseqüência sobretudo das atividades políticas do sr. Clovis Salgado no interior do Estado, está levando ao Rio uma série de mensageiros dos dois Partidos.

Na Capital da República já se encontra o dirigente efetivo do PR, deputado Ciro Maciel e fala-se que próceres pessedistas, inclusive o governador Bias Fortes, poderão a qualquer momento ser chamados para um acêrto definitivo entre suas agremiações. Isso é o que ocorria ontem nos bastidores da Assembléia, acrescentando as informações que o descontentamento entre pessedistas é tão grande no momento que talvez o rompimento entre as duas agremiações surja antes mesmo do momento propício que é a Convenção do Partido para escolha de seus candidatos. Em face dêsse quadro os pessedistas estão forçando uma definição imediata da direção do Partido. Caso contrário irão para a Convenção do Partido com a firme precisão de pleitear a denúncia de acôrdo antes das eleições do corrente ano.

A convenção pessedista que se destina à escolha definitiva dos candidatos do Partido deverá realizar-se possìvelmente em maio. Assim sendo, se até aquela data não fôr encontrada uma fórmula conciliatória poderá ser selado o fim da coligação que elegeu os srs. Juscelino Kubitschek e Bias Fortes.

Juraci foi a Brasília

Interessados em conhecer a nova Capital seguiram, ontem, para Brasília quatro parlamentares udenistas: os senadores Juraci Magalhães e Rui Palmeira e os deputados Herbert Levy e Ernesto Sabóia.

Os representantes da UDN viajaram em companhia dos srs. Nilo Neme, Hélio Beltrão, Guilherme Palmeira, José Adriano Castelo Branco e general Adelmar Rocha.

Industriais alemães vão a Volta Redonda

Os industriais alemães que, desde o último domingo, se encontram no Brasil, estudando as possibilidades do mercado brasileiro, visitarão hoje a Usina Siderúrgica de Volta Redonda e têm já programadas visitas a outras usinas e ao parque industrial de São Paulo.

Esses industriais são os srs. Kurt Kleme, Diretor da Hoesche Werke, de Dotmund, uma das maiores indústrias de ferro e aço e minério de carvão da Alemanha, atualmente com cêrca de 50 mil operários; Paul Bangert, fabricante de aparelhos elétricos; Harry Rodgers e Karl Vogt, industriais de tecidos e o dr. Hans Goetz, comentarista de assuntos econômicos de um jornal de Frankfurt.

PRONTO SEGUNDO "VANGUARD"

WASHINGTON, 20 (USIS-DC) — A Marinha dos Estados Unidos declara que o próximo satélite do Programa Vanguard será um veículo dotado de todos os instrumentos especialmente desenhados para medir os raios-X do Sol.

O dr. John P. Hagen, diretor do referido projeto, disse que o novo satélite já está pronto para o lançamento e será lançado breve. A Marinha pretende lançar sete satélites, com todos os instrumentos necessários, durante o Ano Geofísico Internacional.

INSTITUTO DE PREVIDÊNCIA E ASSISTÊNCIA DOS SERVIDORES DO ESTADO

Departamento de Aplicação de Capital

Concorrência Pública

EDITAL N.º 51/58

CONSTRUÇÃO, POR EMPREITADA GLOBAL, DE UM EDIFÍCIO DE CINCO PAVIMENTOS, NA CIDADE DE URUGUAIANA, NO ESTADO DO RIO GRANDE DO SUL

O Presidente da Comissão de Concorrências do Departamento de Aplicação de Capital do IPASE, criada pelas Instruções n.º 41, de 2 de junho de 1956, faz público, para conhecimento dos interessados, que, conforme Edital n.º 15/58, publicado no "Diário Oficial" de 15 de março corrente, às fls. 5.373 e 5.374 e Edital de retificação no mesmo órgão no dia 18-3-58, às fls. 5.606, será realizada Concorrência Pública no dia 14 de abril próximo vindouro, às 16,00 horas, para construção, por empreitada global, de um edifício de 5 (cinco) pavimentos, na Cidade de Uruguaiana, no Estado do Rio Grande do Sul, realizando-se a Concorrência, simultâneamente, nesta Capital e em P. Alegre.

Rio de Janeiro, 19 de março de 1958.

COMISSÃO DE CONCORRÊNCIAS DO DC
HENRIQUE JOSÉ PEDERNEIRAS LINNEMANN
Presidente da Comissão

"DOUGLAS" PARA BRASÍLIA

O primeiro dos 10 "Douglas" C-47, adquiridos pela FAB à Real Transportes Aéreos foi entregue, ontem, pelo representante daquela companhia, sr. Claudio Hoelck, ao ministro Corrêa de Mello, em solenidade (foto) realizada no Aeropôrto Santos Dumont. Os dez aviões serão incorporados ao Departamento da Base Aérea de Brasília.

ADEMAR E O REALISMO

'UDN vai para onde PSP sempre estêve'

"A UDN está vindo para onde sempre estivemos" — declarou o sr. Ademar de Barros ao fim de um jantar que a bancada do PSP ofereceu ontem ao líder, sr. Rubem Ferreira Martins. Reivindicou expressamente o Prefeito de São Paulo a prioridade nas posições realistas, acrescentando que seu partido nem êle nunca quiseram ter o monopólio da verdade e da honestidade.

"Estamos dispostos a fazer acordos com qualquer partido — acrescentou — até mesmo com a UDN, bastando para isso que a UDN mostre sua sinceridade na procura de um entendimento".

APOIO A ARINOS

Falou o sr. Ademar de Barros em udenistas que êle admira, lembrando o nome do sr. Afonso Arinos, cujas qualidades enalteceu. «Quanto a apoio à sua candidatura — acrescentou — isso é outra história. E' preciso primeiro que êles (os udenistas) mostrem sinceridade».

CAFE' E BRASILIA

Sôbre café, o sr. Ademar de Barros declarou que considera acertada a política do Govêrno, a orientação geral, embora discorde do «modus faciendi».

— E' como o caso de Brasília — explicou —; ninguém pode discordar da idéia de mudar a Capital do Brasil para o Planalto Central, mas a maneira como a idéia está sendo executada é errada.

ALIANÇAS & REALISMO (III)

Melhor para PSD-PTB no Pará e no Maranhão

O PSD melhorará muito a sua votação, nas próximas eleições, no Estado do Pará, graças ao apoio que lhe será dado por uma ala do PTB — segundo concluiu o sr. Vitalino José de Melo, técnico em questões eleitorais, através de análises estatísticas dos resultados dos pleitos anteriores.

No Estado do Maranhão, também deverá sair vitorioso, nas mesmas eleições o PSD, em virtude de ser a agremiação política que conta maior número de órgãos municipais no Estado, vindo a seguir o PTB. Afirma o sr. Vitalino de Melo que será derrotado o realismo firmado nas alianças partidárias.

ELEIÇÕES NO PARA'

Em 1950, foi eleito Governador do Pará o sr. Zacarias de Assunção, com 94.794 votos, numa aliança formada pela UDN, PSP, PST e PL. O candidato do PSD, nessa eleição, foi vencido por pequena margem de votos. Na eleição para senador, foi eleito o sr. Prisco dos Santos, da UDN, com 89.833 votos.

Para a Câmara dos Deputados, em 1950, aquela coligação elegeu quatro representantes (dois da UDN e dois do PSP), tendo o PSD eleito cinco. O PSD elegeu 18 deputados estaduais, o PSP elegeu 12, a UDN 3, o PTB 3 e o PSB 1. Esses resultados demonstram que as verdadeiras fôrças políticas no Estado são o PSD e o PSP, concluindo-se que a contribuição da UDN, PST e PL na coligação foi insignificante.

ELEIÇÕES DE 1954

O Governador eleito em 1954 foi o sr. Magalhães Barata com 97.307 votos, contra 95.564 do sr. Epílogo de Campos, candidato da UDN apoiado pela mesma aliança de 1950. O dois senadores eleitos foram do PSD, com 88.610 e 87.291 votos. O candidato da UDN obteve 42.468 e os do PSP (dois) obtiveram 40.675 e 37.812 votos, o que indica [illegible] número de votos do PSD superior à soma dos da UDN com os do PSP.

Na eleição para a Câmara Federal, a aliança PSD-PRP elegeu seis dos nove deputados da bancada, com um total de 78.129 votos. Os três outros representantes foram eleitos pelo PSP, que

(Conclui na 11 página)

Comissões: surgem primeiros atritos

Surgiram ontem pequenos casos na esfera das comissões da Câmara que, embora não tenham chegado a ameaçar de fracasso o entendimento entre Maioria e Oposição, para distribuição dos postos de direção, obrigou a que os líderes se movimentassem, a fim de garantir a execução do esquema em sua integridade.

Foram os líderes surpreendidos com alguns movimentos de rebeldia, sendo o mais grave o registrado entre a maioria dos elementos da Comissão de Valorização da Amazônia, que se negou a eleger o deputado Gabriel Hermes para a presidência, em virtude do que ficou a eleição adiada para hoje.

ELEITO RAFAEL CORREIA

Na Comissão de Relações Exteriores foi eleito o deputado Rafael Correia de Oliveira, da UDN, para a presidência, conforme o que estava previsto. Até momentos antes da eleição, esteve ameaçada, a recondução do deputado Menotti del Picchia, o PTB à vice-presidência em virtude da articulação feita pelo deputado Neiva Moreira, do PSP em favor do nome do sr. Yukishigue Tamura, do PSD.

Informados do que acontecia, compareceram os líderes Afonso Arinos, Armando Falcão e Chagas Rodrigues, na ausência do deputado Fernando Ferrari, a fim de fazerem valer os entendimentos, o que conseguiram.

HOMENAGEADO HUGO NAPOLEÃO

Antes da escolha dos novos dirigentes, a comissão homenageou o deputado Hugo Napoleão, tendo os três líderes, que permaneceram na sala, usando da palavra para louvar a maneira como o representante pessedista conduziu os trabalhos daquele órgão técnico, como seu presidente.

Foram unânimes no destacar a isenção e altitude com que aquêle deputado sempre se conduziu na direção dos trabalhos do órgão técnico.

O deputado Neiva Moreira, que também louvou a presidência Hugo Napoleão na mesma oportunidade apelou para que o deputado Yukishigue Tamura retirasse sua candidatura para a vice por êle mesmo levantada, a fim de que o entendimento entre os líderes se fizesse valer em todos os seus detalhes. Atendeu o representante paulista o apêlo, numa homenagem aos que envidaram esforços pelo clima de colaboração que estava reinando na Câmara.

OUTROS CASOS

A Comissão de Serviço Público elegeu apenas o presidente, deputado Lourival de Almeida, do PSD, ficando adiada a eleição do vice-presidente, em virtude de um pequeno caso também surgido naquele órgão técnico. Os udenistas reclamaram aquêle pôsto e o PSD cederá. Não foi apontado candidato.

INSURGEM-SE OS PARANANENSE

A Comissão de Valorização da Amazônia deixou de escolher os seus dirigentes, por terem os pessedistas, principalmente, os do Pará e da Amazônia se negado a sufragar o deputado Gabriel Hermes.

Este foi o caso mais grave, que não ficou resolvido de todo. Se a UDN não apresentar outro candida-

(Conclui na 11 página)

Favoráveis à vinda da American Can a lavoura e indústria de Bebedouro

A entidade de classe daquela cidade, que representa também o comércio, alega impossibilidade de obtenção de lataria para a indústrialização de frutas cítricas da região

Em ofício dirigido ao Diretor Executivo da SUMOC, a Associação Comercial, Industrial e Agrícola de Bebedouro, centro de importante região produtora de frutas cítricas, manifestou-se favoràvelmente à instalação de fábrica de lataria da American Can no Brasil. Em seu ofício, a referida entidade de classe alega incapacidade da indústria nacional para fornecer lataria para a industrialização de laranja, acusação que merece a atenção e esclarecimentos ao público por parte da indústria de estamparia, através do seu órgão de classe. Êste é o texto, na íntegra, do ofício da citada entidade:

"A Associação Comercial, Industrial e Agrícola de Bebedouro, Estado de São Paulo, órgão representativo das classes produtoras do Município, respeitosamente dirige-se a V. Exa. a fim de solicitar os bons ofícios dêsse egrégio conselho, no sentido de que seja permitida a instalação, na cidade de São Paulo ou interior de nosso Estado, de indústrias destinadas à fabricação de latas. Essa entidade, que vem acompanhando com vivo interêsse os trabalhos desenvolvidos por êsse Conselho junto à firma American Can Co., reputa imprescindível e inadiável a aprovação da permissão para a instalação daquela indústria, em nosso país.

"O presente pedido tem a sua razão de ser, senhor Diretor, pelo fato da dificuldade encontrada pela firma David Bilgore Co., Inc., na instalação, nesta cidade, de um grande estabelecimento para a industrialização da laranja, apesar das inúmeras facilidades oferecidas pelo Município de Bebedouro, atualmente classificado como o maior centro citrícola da América do Sul. E essas dificuldades, senhor Diretor, prenderam-se única e exclusivamente, à impossibilidade da aquisição do vasilhame necessário para a exportação do produto dado o elevado preço exigido pelos fabricantes nacionais, o que tornaria impossível a colocação de nosso produto nos mercados europeus, em consequência de seu alto preço de custo.

Tem encontrado a citricultura todo o apoio de nossas autoridades governamentais, o que a incentiva na formação de novos e imensos pomares, com o dispêndio de grandes capitais. Não seria agora admissível que, para satisfazer interêsses que se reputam de caráter estritamente particular, deixar perecer uma indústria que se apresenta com possibilidades favoráveis de carrear para o nosso país, grandes somas de divisas.

Esta entidade, que congrega em seu seio tôda a família citrícola do Município, sente-se no dever de apelar para V. Exa. no sentido de que seja confirmada a vinda e consequente instalação da firma American Can, Co., que a nosso ver virá atender a uma grande aspiração desta região, com o estabelecimento de uma indústria de suco concentrado de laranjas".

(Transcrito da "Fôlha da Manhã" — São Paulo — 16-3-58).

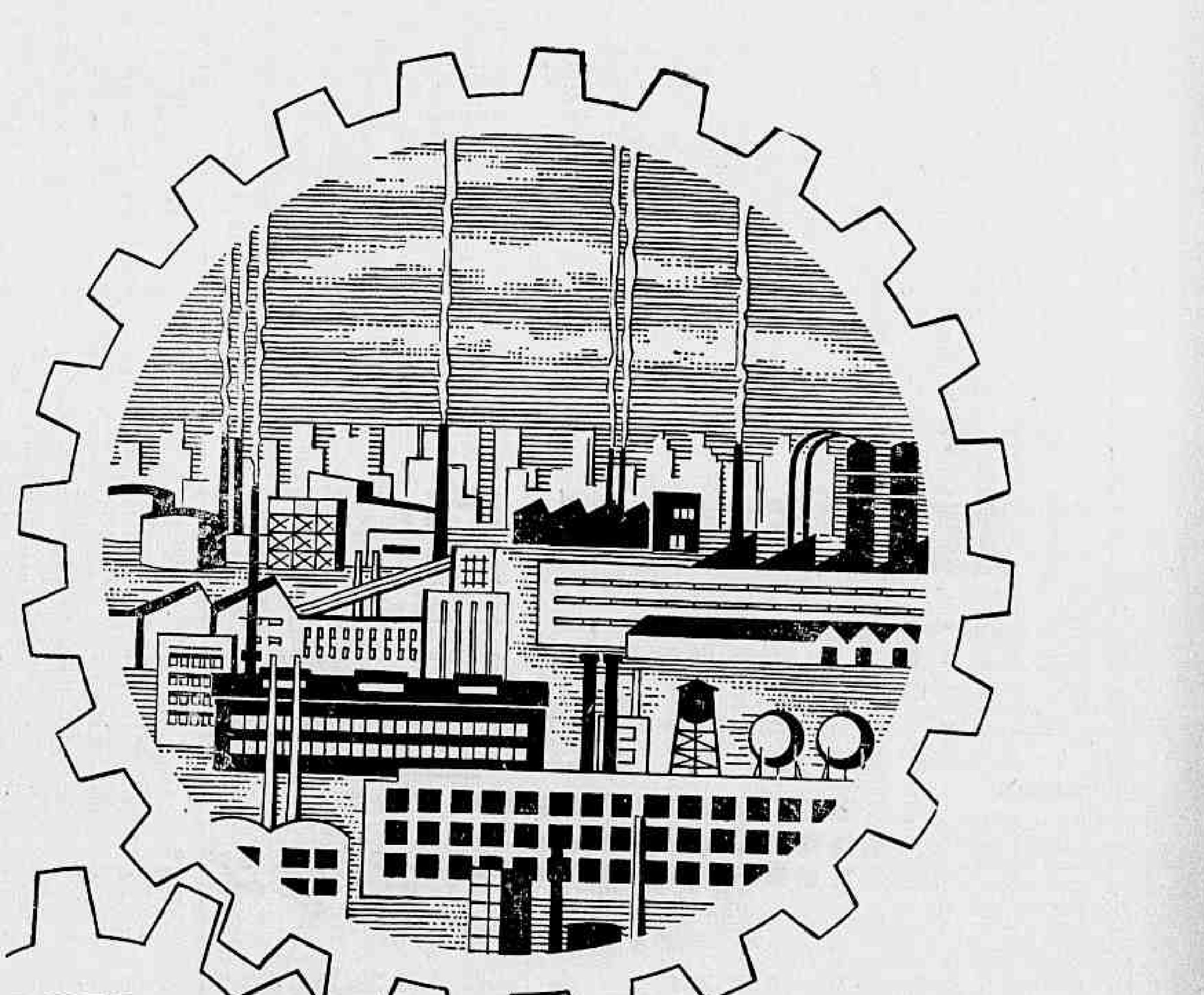

Aprimorando constantemente os seus padrões de qualidade e incrementando as suas linhas de produção, através de modernos métodos tecnológicos, a indústria brasileira, não obstante as dificuldades que tem enfrentado, atingiu um extraordinário desenvolvimento, constituindo-se em grande criadora de riquezas para o Brasil.

Desde 1901, com a inauguração da usina pioneira Parnaíba, as Companhias Associadas Light vêm contribuindo para o engrandecimento do parque industrial brasileiro.

LIGHT

A SERVIÇO DO PROGRESSO INDUSTRIAL DO BRASIL

Diario Carioca
Fundado em 17 de julho de 1928
Diretor-Presidente
Horácio de Carvalho Júnior
Diretor-Redator-Chefe
Danton Jobim
Rio, 21 de março de 1958

Nossa Opinião

Bairros

A população carioca vai desistindo, paulatinamente, de confiar na ação da municipalidade. Tantas provas, e por tão longo tempo, já teve de que a Prefeitura é uma complicadíssima «máquina de não fazer nada», que resolveu esquecer de vez essa entidade abstrata e cuidar de si com os próprios esforços. Êstes são parcos, mas sinceros.

Em cada bairro do Rio organizam-se, agora, sociedades particulares, empenhadas em resolver os problemas (quase todos) que escapam aos cuidados da municipalidade. São os amigos da Urca, da Lagoa, do Meier, etc., amigos de tôda a cidade, puxando solenemente as orelhas da autoridade pública, abrindo-lhe os olhos, gritando-lhe ao pé do ouvido as precisões e os desesperos da coletividade.

Para quem paga impostos, cada vez mais altos, êsse ônus extra passa da conta. Mas o carioca é hoje um sofredor que já perdeu a conta de tudo. No clima do absurdo, um absurdo a mais não faz diferença.

Copacabana

Promete-se maior e melhor policiamento para Copacabana. Ainda bem, porque falta, na verdade, muito pouco para que o bairro se transforme num gigantesco "bas fond", com suas fronteiras abertas a todos os vícios, pecados e crimes.

Tantos prodígios cometeram, nesta cidade, os gananciosos e os irresponsáveis, que Copacabana, num abrir e fechar de olhos, teve o campo de maravilhas inteiramente tomado por invasões infernais. A massa de concreto dos edifícios residenciais esmagou a paisagem e a coletividade do bairro, roubou-lhe os espaços livres com uma voracidade sem limites. Fêz de Copacabana uma confusão desumanizada.

O caminho ficou aberto para os outros vilipêndios que se seguiram. Hoje Copacabana é um paraíso diferente: paraíso do "trottoir", da infância abandonada, dos vigaristas de tôda sorte (nacionais e internacionais), da juventude transviada, dos pequenos e grandes crimes. O policiamento vem com dez anos de atraso, e talvez seja apenas uma gôta dágua no oceano. Mas é um gesto de salvação, que a gente de Copacabana recebe com aplausos.

Pretensão

Os jornais noticiam os esforços do sr. Josué de Castro no sentido de fazer-se nomear Ministro da Agricultura. Já no Govêrno Vargas falou-se muito nas suas pretensões à Pasta da Educação. Também se tem divulgado o seu propósito de ser titular do Trabalho ou da Saúde. E o desejo parece ser tão grande que o homem, conhecidamente acatólico e materialista, não trepidou em procurar recentemente o Cardeal Câmara e D. Helder, com o evidente intuito de espargir sôbre o seu corpo de pecador (Prêmio Stalin) algum cheiro de santidade.

Dizem as informações que, mesmo assim, a absolvição não foi obtida, à vista da aparente falta de sinceridade no arrependimento do candidato permanente a Ministro de Estado. De qualquer forma, o episódio, retrata esta fase de nossa vida política. Pleitear cargos equivale a pretender impor confiança.

Liderança

Dizia Humberto de Campos que o drama da Presidência da Academia Brasileira de Letras era o seguinte: os "imortais" que estavam à altura do pôsto não aceitavam a investidura, e os que pleiteavam a honraria não estavam em condições de exercê-la. Da omissão de uns e da "cavação" de outros resultava que a escolha se fazia pela seleção negativa dos valores.

Parece que em relação à liderança parlamentar está acontecendo o mesmo. Os grandes nomes se retraem. Entendem que servem bem ao Govêrno e ao país nos órgãos técnicos do Congresso, onde se projetam pela cultura, sentimento público e operosidade. E, assim, deixam o campo livre para os pleitos dos mais ambiciosos, que se candidatam em massa, embora sem a experiência e a autoridade pessoal e política indispensável no exercício da liderança. A demissão do mérito impõe soluções paradoxais.

S. A. DIARIO CARIOCA

Administração e Redação: AVENIDA RIO BRANCO, 25 — Sede Própria
SUCURSAL EM SÃO PAULO: Rua Barão de Paranapiacaba, 61 - 4.º and. - Grupo 33 — Telefones 32-5841 e 35-0289
SUCURSAL EM BELO HORIZONTE: Av. Afonso Pena, 774 - 3.º andar - Sala 308 — Telefone 4-8844
REPRESENTAÇÃO EM NITERÓI: Av. Amaral Peixoto, 84 - sala 601

TELEFONES:

Diretoria	43-6465
Diretor-Redator-Chefe	43-5574
Superintendente	43-5914
Administração	43-3935
Gerência	23-4843
Chefe da Redação	43-6514
Secretaria	43-5336
Política	23-4431
Esportes	23-3326
Reportagem	23-5662
Reportagem	23-4472
Polícia	23-5663
Departamento Promoção e Vendas	23-3887
Depto. Gráfico	43-5605
Depto. de Publicidade	23-3763

VENDA AVULSA

Número do dia	Cr$ 1,00
Domingo	2,00

ASSINATURAS — BRASIL E PAISES DA CONVENÇÃO POSTAL

Anual	300,00
Semestral	160,00

OUTROS PAISES

Anual	500,00
Semestral	250,00

RECLAMAÇÕES

Qualquer irregularidade no recebimento de jornais às bancas ou nos assinantes, deverá ser reclamada ao Departamento de Promoção e Vendas pessoalmente ou pelo telefone 23-3662.

A atitude da lavoura e do comércio

NOVAS entidades do comércio e da lavoura do país manifestaram-se em favor da política de defesa do café, condenando os boateiros e os inquietadores que procuram agitar o país, "prenunciando a derrocada de tôda a estrutura econômica".

A Federação das Associações Rurais de Minas Gerais e a Associação Comercial de Santos foram as organizações que vieram, através de manifesto, juntar a sua voz à de quantos enfrentam a desenfreada campanha dos especuladores, que tentam criminosamente sabotar a produção nacional com os olhos voltados para os lucros que lhes traria um colapso da economia cafeeira do Brasil.

O pronunciamento daquelas duas importantes entidades não foi uma atitude meramente política, mas um ato consciente de defesa dos interêsses econômicos gerais do país, fundamentada na conclusão de estudos que revelam a existência de "um mercado certo para o nosso produto e indicam as possibilidades de expansão em virtude da tradição firmada".

Pronunciamentos dêsse tipo reforçam a confiança do Govêrno na sua própria política e testemunham perante a nação a revolta das classes produtoras contra a campanha impatriótica dos especuladores baixistas, aos quais jamais interessou que o Brasil vendesse bem os seus produtos mas tão sòmente que se enfraqueçam os contrôles do Govêrno para que a especulação realize seus objetivos de lucro.

As classes produtoras, notadamente a lavoura e o comércio do café, que jamais se interessaram em obter lucros ilícitos, não hesitaram em acompanhar a política certa e desde o primeiro momento os órgãos representativos vêm formulando sucessivos pronunciamentos de solidariedade que muito estimulam o Presidente da República e o Ministro da Fazenda a prosseguir na batalha travada por alguns políticos ávidos, de cambulhada com alguns especuladores inescrupulosos.

Hoje, que a batalha chega ao seu fim, com a vitória da economia brasileira, defendida intransigentemente pelo Govêrno, não se pode deixar de enaltecer o papel que no êxito da orientação governamental tiveram a lavoura e o comércio do café, que se recusaram a cobrir a sórdida manobra baixista, no entanto abrigada por alguns jornais que teriam motivos para zelar melhor pelo seu próprio patrimônio moral.

O Que Se Diz:

...QUE o deputado Carlos Lacerda será, pròvàvelmente, operado na Itália...

...QUE a um deputado que lhe perguntou se retornaria à Câmara, o general Brochado da Rocha respondeu que "nunca se deve voltar ao lugar de onde se saiu bem"...

...QUE o ex-líder do PTB acrescentou que o êrro do presidente Vargas foi justamente não ter seguido êsse preceito de alta sabedoria...

...QUE se registra, atualmente, uma grande euforia nos meios teatrais cariocas, com tôdas as companhias faturando alto...

...QUE o "Teatro Castro Alves", de Salvador, será inaugurado em julho, com espetáculos da "Comédie Française"...

A Opinião do Leitor

Futebol

Do leitor Emanuel H. A. de Lima: "Tenho lido, visto e ouvido falar tanto, e tanto sôbre o Campeonato Mundial de 1958, e sôbre nossa formação para representar o Brasil.

Escolhem-se técnicos, refugam-se outros, contratam-se outros, aparecem na baila estrangeiros, mestiços cartazes do passado, e fica tudo um pandemônio, e nada se coaduna, e tudo tende a se confundir.

Com o direito de opinar que me assiste como cidadão brasileiro, inclusive de dar voto, como dou, até para Presidente desta República Brasileira que é muito nossa, valho-me das colunas dêste jornal, para que seja apreciado pelos senhores representantes do futebol nacional, algumas sugestões, que acho, e espero, elucidarem ou ajudarem, atingir o cetro mundial para nós, os brasileiros que gostam do futebol e do Brasil.

1.º — A questão da escolha de técnicos como disse acima, está então e a maior aflição, quando devia ser a menor.

Fiquem cientes senhores, e de uma vez para sempre, que quem ganha jôgo não são os técnicos são exclusivamente os que estão no "taboleiro", os que estão perto da bola e com a bola, o bisonho do técnico, não resolve coisíssima alguma coisa nenhuma, nada, é apenas um agoniado, que quer que seu time ganhe, como qualquer outro torcedor que almeja seu time vença, nada mais e nada menos, e o que geralmente se passa. Quando seu time vence, galardão para êle. Quando invertem-se os papéis, foi a sorte, não tivemos chances e outras babozeiras de vestiário puramente de conversa fiada, sem futuro, quando deveriam dizer; em uma partida de futebol o normal existem três resultados: ganha-se, perde-se ou empata-se, e seria uma desculpa consentânea e razoável.

2.º — Com relação aos jogadores, aos craques, aos profissionais, aos que se tornam milionários de repente, aos que brilham, aos que são ídolos, e que se esquecem do futebol, e de âmbito também patriótico em determinadas épocas, se olvidam que suas convocações pelo órgão autorizado para tal, deviam ser consideradas, como consideradas, são às vêzes, em que, brasileiros outros são obrigados a servir sua Pátria e dar até suas vidas em holocausto à mesma. De vocês quer a Pátria desdobramento de energia, sagacidade, raça e esfôrço sobrehumano, em busca da conquista, em busca do que nos cobiçamos, queremos e podemos, senhores profissionais. Encaixem nas suas cabeças, que não há raça superior sôbre a face da Terra, e os que ficam aqui, ouvido à escuta querem uma coisa que pode ser, que é possível, que é francamente possível eu repito. Não é coisa do outro mundo e são disputados por homens iguais a vocês na expressão da palavra.

3.º — Opinava que para a organização do esquadrão que representará o Brasil, o seguinte: reunido o órgão legal, nomeasse êste uma comissão, com carta branca para convocar jogadores dos clubes regionais, e de todos os quadrantes do Brasil, aonde quer que se encontre o verdadeiro valor pebolístico Dita comissão convocaria trinta jogadores, ou seja, dois times e oito reservas. Seriam craques renomados, formando duas equipes de escol sob o comando único de um capitão de time, e será êste capitão, o mais velho de cada equipe, se houver idade coincidentes, sortear.

Formando ou formado isto que não é difícil, far-se-ão jogos, em melhores de números ímpares, e o resultado destas provas indicará o time, que quer realmente defender o Brasil, e se saberá aqui mesmo dentro da terra, aqueles, que orientado por um colega de suor e do mesmo ideal, darão tudo, ou farão tudo pelo Brasil, tirando de vez êste "tabu" de "estrêla de técnico", de "diagonais", etc., etc., trazendo para cá o que êste país merece, e é de lei; que é o Campeonato Mundial

A comissão que falo assim, deverá, por fôrça de sua carta branca, NÃO aceitar palpites, opiniões, e nem sugestões, a não ser as solicitadas pelos capitães das equipes, mantendo-se assim, até o resultado da competição local, para então reforçar a reserva em face de problemas que deverão aparecer durante a excursão, usando então os que se destacaram na outra equipe. EXCLUSIVE o capitão vencido que não revelou raça para ser um autêntico campeão. Serão os elementos que

(Conclui na 11 página)

Solução para o caso de alunas excedentes

Plenário do SENADO

A situação das 50 alunas (excedentes) que não conseguiram matrícula no Instituto de Educação foi, ontem, objeto de um discurso do sr. Gilberto Marinho (PSD-Distrito Federal), que afirmou a necessidade de se pôr fim, definitivamente, à lamentável peregrinação, que ocorre todos os anos, de pais que lutam para conseguir escola para seus filhos.

Recordou o orador a promessa feita pelo atual Secretário de Educação da PDF, segundo a qual êste ano não ficaria um único estudante sem escola. Descrevendo o drama vivido, anualmente, por inúmeros pais que não logram matricular seus filhos nas escolas, por falta de vagas, o representante carioca insistiu na necessidade urgente de se acabar com tão melancólico e vergonhoso fato.

SOLUÇÃO

O sr. Gilberto Marinho começou o seu discurso citando as "razões" que tornam totalmente justas as pretensões das excedentes, que desejam matricular-se no Instituto de Educação, aprovadas que foram no concurso de admissão. A seguir, aludiu às dificuldades daquele estabelecimento de ensino, ressaltando, então, a dedicação de seu diretor.

Finalmente, o representante carioca fêz uma exposição do "drama" que todos os anos é vivido por centenas, e até mesmo milhares, de pais que lutam, realizando uma melancólica peregrinação para apelos às autoridades, a fim de conseguir escolas para os filhos, fato êste de gravidade inexcedível se considerarmos que se passa na Capital da República. Concluindo, o orador lembrou as promessas feitas, solenemente, pelo prefeito Negrão de Lima e pelo atual secretário de Educação, que se comprometeram com a população carioca de resolver, de uma vez por tôdas, êsse problema.

TRITICULTURA

Um longo discurso foi proferido pelo sr. Mem de Sá (PL-Rio Grande do Sul) sôbre a situação da triticultura nacional, no decorrer do qual o orador criticou a atuação do Ministério da Agricultura que, sobretudo por sua omissão, teria acarretado grandes e lamentáveis prejuízos para a triticultura brasileira.

O sr. Mem de Sá deu início ao seu discurso descrevendo o que chamou de "calvário da triticultura nacional", afirmando que a safra de 1957 foi "a mais desgraçada que a tortuosa história da triticultura registra". Inicialmente calculada em 1.100.000 toneladas de produção, foi reduzida a .... 800.000, face às pragas decorrentes do excesso de chuvas e umidade e, hoje, estimada por alguns em apenas 650.000 toneladas.

DESCALABRO

Depois de narrar a extensão dos prejuízos sofridos pelos cultivadores, o orador criticou o Ministério da Agricultura, que seria responsável por um verdadeiro "descalabro" no que diz respeito ao trigo, tergiversando nas providências que se faziam necessárias e solucionando assuntos tardiamente, depois de grandes prejuízos terem sido acarretados aos cultivadores.

— A êstes fatôres de desventura, já de si demasiados — disse o sr. Mem de Sá — vem somar a confusão reinante entre os diversos departamentos governamentais de que pendem os destinos do homem da terra em nosso país". Finalmente, o orador criticou a demora na fixação dos preços e, agora, na extração de "notas de compra".

SAFRA ENTERRADA

— Tudo faz crer que a área cultivada em 1958 — concluiu — será inferior à do ano passado. Mas tudo assegura que o ritmo de desenvolvimento da triticultura será retomado se o Govêrno, corajosa e esclarecidamente, demonstrar, por atos e fatos, que a experiência do passado vai iluminar as rotas do futuro".

— A safra de 57 está morta e enterrada. Enterremos os mortos e cuidemos dos vivos. Cuidemos da safra de 1958, para evitar que a triticultura brasileira se transforme no cemitério de nossas esperanças e de nossa capacidade de produção e de emancipação".

OUTROS ASSUNTOS

IGREJINHA: o sr. Alencastro Guimarães (PTB — Distrito Federal) falou sôbre a retomada, pelo Ministério da Guerra, do terreno que fôra doado à Igrejinha de Copacabana para construção de um novo templo. Depois de dizer que "quem dá e toma, fica corcunda", o orador passou a demonstrar que o Forte de Copacabana é totalmente arcáico, nada justificando, pelo menos sob o ponto de vista militar, sua manutenção. O Forte poderia, quando muito, servir como mero quartel, pois hoje não tem qualquer sentido — disse o sr. Alencastro, que protestou energicamente contra a retomada do terreno há tão pouco tempo doado à Cúria.

SÊCA: a sêca que volta a ameaçar o Nordeste foi assunto de três oradores: os srs. Novais Filho (PL — Rio Grande do Sul), Rui Carneiro (PSD — Paraíba) e Valdemar Santos. O sr. Rui Carneiro transmitiu à Casa a maneira interessada com que o Presidente da República recebeu governadores e parlamentares nordestinos, no Palácio Rio Negro, determinando imediatamente tôdas as providências necessárias ao combate ao flagelo. O sr. Novais Filho, depois de dizer que ouvira "com profunda melancolia" o discurso do sr. Mem de Sá, que narrara o drama e os prejuízos sofridos pelos triticultores brasileiros, lançou um veemente apêlo para que o Govêrno Federal socorra o Nordeste a tempo, antes que se repitam "as dantescas cenas já por demais conhecidas de todo o país". Bastante emocionado, o orador descreveu o drama do nordestino flagelado, exigindo para o Nordeste a ajuda a que faz jus.

DIPLOMATAS: foram lidas, no Expediente, mensagens do Presidente da República indicando os nomes dos diplomatas Carlos Martins Figueredo e Edmundo Machado Jr. para embaixadores, respectivamente, na Arábia Unida e no Canadá.

INIC: o sr. Othon Mader (UDN — Paraná) afirmou que a CITLA conseguiu infiltrar-se no INIC, através de um dos seus advogados, o qual está trabalhando no sentido de que aquêle Instituto promova a desapropriação das terras do Sudoeste paranaense "de maneira que sejam respeitados os 'pseudos direitos' daquela firma do sr. Moisés Lupion". Denunciando o fato, o orador fêz um apêlo ao Presidente da República para que impeça "essa grossa negociata".

INFORMAÇÕES: ao término do seu discurso, o sr. Mem de Sá enviou à Mesa um requerimento em que pede ao Ministério da Agricultura informações relativas ao trigo.

FINANCIARÁ O I.A.P.I. CASA PRÓPRIA

ASSEMBLÉIA FLUMINENSE

O deputado Dail de Almeida, líder do PDC, comunicou, ontem, que o I.A.P.I., por instâncias do seu partido havia resolvido construir casas próprias para os trabalhadores de diversos municípios fluminenses, principalmente de Volta Redonda, em terrenos a êles pertencentes e não apenas blocos de apartamentos, conforme estava programado.

A propósito, apelou para o Presidente do Departamento Nacional da Previdência Social, sr. Nobel Gavazone, no sentido de autorizar aquela iniciativa no mais breve prazo possível, tendo em vista a urgência e a importância da matéria.

OUTROS ASSUNTOS

Seguiram-se com a palavra nas pequenas comunicações: o sr. Bezerra de Meneses, que apelou para o Senado no sentido de imediata aprovação do projeto que cuida da regulamentação da Previdência Social; o sr. José Bernardo, para responder às críticas anteriormente feitas pelo sr. Moacir Azevedo a respeito do pixamento das paredes para propaganda eleitoral, declarando que não existia nenhum "fã clube" de pixadores do sr. Roberto Silveira; o sr. Simão Mansur, para apoiar as críticas que vêm sendo feitas por um matutino à política adotada pelo Govêrno na venda do café ao estrangeiro; o sr. Geraldo Reis, para dizer que os filhos de pessoas ricas estavam tomando o lugar dos menos favorecidos nas escolas públicas de Niterói e pleitear uma providência do Secretário de Saúde; o sr. Rodrigues de Oliveira, que reclamou contra o atraso na publicação de matéria importante no "Diário Oficial"; e o sr. Roger Malhardes, para considerar deficientes os serviços dos Correios e Telégrafos, acrescentando que os mesmos pioraram muito depois do último aumento das tarifas.

ORDEM DO DIA

A ordem do dia continuou dedicada à composição das Comissões. Ainda ontem, não tinham chegado à Mesa as relações que terão de ser fornecidas pelos líderes, indicando os deputados que deverão integrar os órgãos técnicos independentemente de eleição.

'Pinga-fogo' substitui os grandes oradores

Plenário da CÂMARA

A falta de interêsse dos parlamentares de maior categoria pela tribuna da Câmara, que se encontra em fase de vasante, pela proximidade das eleições, promove, paradoxalmente, um verdadeiro dilúvio de pequenos discursos, mais conhecidos como "pinga-fogo", que têm como denominação comum o interêsse restrito de um determinado grupo ou de uma determinada região.

Na sessão de ontem, ausente um dos oradores do grande expediente (só o sr. Seixas Dória estava presente) o sr. Godoi Ilha, embora contra a indisposição regimental, estendeu o "pinga-fogo" por mais 40 minutos, com o que se registrou, nesse período, a presença de nada menos de vinte oradores.

ENERGIA ATÔMICA

O deputado Seixas Dória ocupou a tribuna para analisar o relatório do sr. Dagoberto Sales, na Comissão Parlamentar de Inquérito sôbre o problema da energia atômica em nosso país, tendo feito um longo estudo das possibilidades do aproveitamento, para fins pacíficos, dessa nova fonte de energia atômica em nosso país, tendo feito um longo estudo das possibilidades do aproveitamento, para fins específicos dessa nova fonte de energia para o progresso da humanidade.

No que tange ao relatório, o sr. Seixas Dória achou um pouco descoloridas as palavras do relator quando se referia a personagens que, no entender do orador, haviam cometido "crime de lesa-pátria". Entre êstes, o orador incluiu o sr. Mário da Silva Pinto e o ministro Edmundo Barbosa da Silva, Chefe do Departamento Econômico do Itamarati. Mereceram ainda, críticas do orador por sua atuação na exportação de minerais atômicos os srs. Juarez Távora e João Neves da Fontura.

SÚMULA DA SESSÃO
EXPEDIENTE:

— O SR. SOUTO MAIOR declara ter conhecimento de que o Presidente do Sindicato dos Jornalistas Profissionais de São Paulo tentou subornar o atual Presidente do Instituto dos Comerciários.

— O SR. NESTOR PEREIRA reclama liberação das verbas orçamentárias destinadas aos Municípios da chamada Faixa de Fronteira.

— O SR. FROTA AGUIAR defende reivindicação dos moradores da Rua Magé, na Circular da Penha, nesta capital, no sentido da direção da Estrada de Ferro Leopoldina regularizar o escoamento de águas que ficam paralizadas naquele local e justifica projeto que modifica dispositivo do Código de Organização Judiciária do Distrito Federal, determinando que os oficiais da quinta, oitava, décima, décima-primeira, décima-segunda, décima-terceira e décima-quarta Circunscrições exercerão, ainda, nas respectivas zonas as funções de tabelião de notas, devendo ser as escrituras e testamentos, que lavrarem, anotadas pelos oficiais dos quinto e sexto ofícios de Registro de Distribuição.

— O SR. DIVONSIR CORTES apresenta projeto que concede auxílio financeiro à Santa Casa de Misericórdia do Município paranaense de Primeiro de Maio.

— O SR. VASCONCELOS COSTA lê, para constar dos Anais, circular da Presidência da República, determinando a fiscalização pela Chefia da Casa Civil dos atos dos candidatos a postos eletivos que estejam exercendo cargos de confiança na administração pública.

— O SR. LINCOLN FELICIANO volta a criticar a política cafeeira do Govêrno, alegando que o país já está com um prejuízo de mais de cem milhões de dólares, em virtude da falta de providências do Executivo.

— O SR. PRAXEDES PITANGA discorre sôbre as providências que estão sendo tomadas pelas autoridades federais para o amparo das populações nordestinas vitimadas pelas sêcas.

— O SR. ALBERTO TORRES encarece a necessidade da promoção do almirante Gerson Macedo Soares, em virtude dos serviços prestados ao país, protestando contra a demora na solução do pedido de transferência do pedido de transferência do almirante Pena Boto para a reserva.

— O SR. LINO BRAUN defende reivindicações dos triticultores gaúchos e apresenta, a propósito, projeto de lei que prorroga prazos de pagamento de sementes de trigo fornecidas na safra de 1957 pelo Ministério da Agricultura.

— O SR. LEOBERTO LEAL veicula apêlo do Prefeito de Tubarão, município de Santa Catarina, para que o Govêrno Federal auxilie as populações atingidas pelas enchentes que, periòdicamnete, assolam aquela região.

— O SR. HUMBERTO GOBBI sugere providências complementares para atender ao escoamento da safra de feijão prêto, bem como reclama pagamento dos créditos a que têm direito os produtores de vinho do Rio Grande do Sul, que ainda não receberam tôdas as parcelas referentes ao ano de 1956.

— O SR. OSCAR CORREA formula requerimento de informações ao Govêrno a respeito da situação em que se encontram os marítimos da Comissão do Vale do São Francisco que, há oito anos, não recebem aumento de vencimentos.

— O SR. DAGOBERTO SALES lê, para que conste dos Anais, discurso em que o Presidente do Banco de Crédito da Amazônia analisa a situação da borracha natural.

— O SR. JOÃO FICO focaliza, também o problema da safra de feijão, manifestando-se contrário à possibilidade de importação de vinhos estrangeiros em detrimento da produção nacional.

— O SR. CLEMENTE MEDRADO faz o necrológio do jornalista José Benedito de Morais Lacerda, antigo funcionário da Central do Brasil.

— O SR. JOSE' AFONSO apresenta projeto de lei que dispõe sôbre os vencimentos dos substitutos de escrivães e coletores federais.

— O SR. AURELIO VIANA apresenta requerimento de informações ao Govêrno a respeito de empréstimos da Carteira Agrícola e Industrial do Banco do Brasil.

— O SR. SALDANHA DERZI reclama providências da Justiça Eleitoral no sentido de enviar material para alistamento de eleitores a Mato Grosso.

— O SR. GEORGES GALVÃO reclama pagamento de vencimentos atrasados dos servidores da Verba 3 do Ministério da Saúde.

— O SR. MARIO GUIMARAES faz o necrológio do sr. Milton Fernandes, funcionário da Caixa Econômica do Estado do Rio.

— O SR. NEIVA MOREIRA reivindica a inclusão de seu Estado (Maranhão) no Plano de Assistência ao Nordeste, para que possa acudir às levas de retirantes que para lá se dirigem.

— O SR. SEIXAS DORIA, no grande expediente, comenta relatório da Comissão de Inquérito Parlamentar a respeito do problema da energia atômica.

ORDEM DO DIA:

— São aprovados, em discussão final, os seguintes projetos:

— Em discussão única: emenda do Senado ao projeto que fixa o mês de abril do corrente ano para a realização do I Congresso Pan-Americano e do II Congresso Brasileiro da História da Medicina; o que abre crédito especial de 5 milhões de cruzeiros para ampliação da pista do Aeroporto de Joaçaba, em Santa Catarina.

— Em segunda discussão: o que assegura a promoção ao pôsto de 2.º tenente, após o interstício de 6 meses de conclusão do referido curso, independente de vaga ou de idade, aos sargentos o Corpo de Bombeiros do Distrito Federal, diplomados pela Escola de Sargentos da referida corporação; o que autoriza a cessão ao município de Petrópolis, do edifício e área de terreno da antiga Estação Terminal da E. F. Leopoldina, para se construída uma Estação Rodoviária; o que manda computar, para efeito de cálculo da percentagem das consignações em fôlha, a gratificação adicional por tempo de serviço e outras vantagens pecuniárias assessórias de caráter permanente; o que altera o quadro da secretaria do TRE de Pernambuco; o que concede pensão de 5 mil cruzeiros mensais à viúva do engenheiro Edison Passos, ex-deputado federal.

— Encerramento: 18 horas.

AERONÁUTICA:

Alterada redação de portaria do Ministro

O Ministro da Aeronáutica assinou portaria alterando o n. 1 da portaria n. 1.305, de 31 de outubro de 1957, que passa a ter a seguinte redação: "1. Fixar para matrícula na Escola Preparatória de Cadetes do Ar, em 1958, os seguintes números de vagas: 1.º ano, 208; 2.º ano, 55; e 3.º ano, 33".

O ministro Corrêa de Melo assinou portaria retificando, por necessidade do serviço, para o Hospital de Aeronáutica dos Afonsos, a classificação do major Sebastião Nunes de Alvarenga no Hospital de Aeronáutica de Recife, efetuada pela portaria n. 277, de 6-3-58.

TRANSFERÊNCIAS E CLASSIFICAÇÕES

O Diretor-Geral do Pessoal da Aeronáutica determinou a seguinte movimentação de militares: transferindo, para a Base Aérea de Belém o 1.º ten. José Geraldo de Sousa, do 5.º Grupo de Aviação; transferindo, para o Estado-Maior da Aeronáutica, o cap. Célio Alves dos Santos, da Escola de Aeronáutica; classificando, por necessidade do serviço, o sargento Bartolomeu Gavanski, na Diretoria do Pessoal; transferindo, para o Destacamentomento da Base Aérea de Brasília, o suboficial Denes Alcântara, do 6.º Grupo de Aviação; transferindo, para o Parque de Aeronáutica de Recife, o sargento Luís Cândido Bezerra, da Base Aérea de Recife; e, para o Parque de Aeronáutica de São Paulo, o sargento Rui Nogueira Sá.

SARGENTOS NO ALMANAQUE

O Diretor Geral do Pessoal da Aeronáutica retificou, no Almanaque dos Suboficiais e Sargentos da Aeronáutica, a colocação dos sargentos Valdir Offredo Sebastião e Sérgio Cardoso de Carvalho, para situá-los entre os segundos sargentos Alci da Silveira Monteiro e Ademar Falcão.

BASQUETEBOL

A Comissão Desportiva das Fôrças Armadas patrocinará a realização de um campeonato de bola ao cesto entre as equipes militares da Argentina e Brasil. O certame será iniciado no dia 23, com uma reunião dos delegados, no Clube de Aeronáutica, às 21 horas.

O primeiro jôgo será realizado às 21,30 horas do dia 24, no estádio Gilberto Cardoso, havendo antes, às 21 horas, a abertura do campeonato. O certame prosseguirá no dia 28 com a realização do 2.º jôgo e terminará no dia 31, com a realização da última partida, na qual será apontado o vencedor.

TRANSFERÊNCIAS

O ministro Correa de Melo assinou portarias transferindo, para as unidades e estabelecimentos abaixo, os seguintes oficiais: para a Diretoria do Material da Aeronáutica, o major Leon Henrique Lannes, da Escola de Aeronáutica; para a Diretoria de Engenharia de Aeronáutica, o ten. cel. eng. Nilson de Queiroz Coube, da Inspetoria do Estado-Maior da Aeronáutica.

DESIGNAÇÃO

Pelo Ministro da Aeronáutica foram designados para as funções abaixo, os seguintes oficiais: major aviador Hilton Pontes de Vasconcelos para, sem prejuízo de suas funções normais, na Base Aérea dos Afonsos, exercer as funções de Instrutor do Curso de Cooperação das Armas e Serviços da Escola de Aperfeiçoamento de Oficiais do Exército; capitão Fernando Silveira Frias, para exercer as funções de Comandante da Segunda Esquadrilha de Ligação e Observação; tenente-coronel Luís Felipe Perdigão Medeiros da Fonseca para uma missão de estudo, nos Estados Unidos da América, relacionado com os aviões P2V-5, adquiridos para a Fôrça Aérea Brasileira, com a duração inferior a 30 dias.

AVISO AOS AVIADORES

A Diretoria de Rotas Aéreas presta à navegação aérea as seguintes informações: Amapá (AP) — Rádio Amapá, frequência de 4.220 quilociclos, restabelecida: Biruta restabelecida; Galeão (Rio de Janeiro, DF) — Pista 05/23 impraticável. Marte (SP) — Tôrre de contrôle, transmissão na frequência de 126,3 megaciclos, restabelecida; Rio de Janeiro (DF) — Area compreendida entre a Ilha Rasa e a Ilha da Mãe, numa profundidade de 7 mil metros, a partir da Fortaleza de São João, interditada até a altitude de 1.500 metros, nos dias 21 e 25 de março, das 16 às 19 horas Z; Concórdia (SC) — Rádiofarol prefixo ZQ, frequência de 230 quilociclos, com horário, a pedido, estação de comunicação de prefixo ZZQ, frequência de 5461.5 quilociclos, operando das 9 às 21 horas Z, em funcionamento, operados pela SADIA.

LICENCIAMENTO

Consoante ordem do Ministro

(Conclui na 11 página)

Escolas não começam porque não há comida

CÂMARA dos Vereadores

O sr. Mário Pirabige declarou que as aulas das escolas técnicas da Prefeitura não tiveram início ainda, no corrente ano, em virtude da falta de alimentação para os alunos, fazendo um apêlo à Mesa a fim de interceder junto ao Prefeito para ter fim essa irregularidade.

O sr. Frederico Trota acentuou a falta de professôras em diversas escolas, bem como a escassez de vagas para os alunos, encarecendo a necessidade de execução da lei que contém o plano de construção de 150 escolas e a necessidade do levantamento imediato de três escolas normais em Campo Grande, Zona Sul e na Zona da Leopoldina.

CHEFIA DE POLÍCIA

O sr. Amando Fonseca, líder do PTB, criticou a administração do general Kruel à frente do DFSP, dizendo que os elementos do seu gabinete estão se enriquecendo a poder de propinas que recebem de contraventores.

Disse, ainda, que o policiamento está à matroca porque as viaturas oficiais para uso das rondas estão entregues aos elementos do gabinete para desfrute particular.

OUTROS ASSUNTOS

Foram aprovados diversos votos, inclusive um, de pesar, pedido pela sra. Dulce de Magalhães, pelo falecimento do engenheiro Odilo Benévolo. O sr. Rubem Cardoso apresentou projeto de lei, determinando que o cargo de motorista da Prefeitura, Montepio, Tribunal de Contas e Câmara seja isolado, de padrão "K".

O sr. Valdemar Viana abordou fatos relacionados com os desabamentos, responsabilizando os engenheiros do Departamento de Edificações, os quais, segundo afirmou, não estão fiscalizando devidamente as obras autorizadas.

O sr. Magalhães Júnior pediu informações ao Prefeito sôbre o destino que está sendo dado aos teatros da Prefeitura, construídos em Campo Grande e Marechal Hermes. Perguntou, também, por que a Prefeitura não entrega sua exploração às entidades da classe teatral. O mesmo vereador pediu, ainda, o título de "cidadã carioca" para a jornalista Eneida Morais.

ORDEM DO DIA

A sra. Sagramor de Scuvero renunciou ao cargo, para o qual foi eleita, de membro da Comissão de Viação. Foi debatido, em terceira discussão, o projeto 86, de autoria do sr. Domingos d'Angelo criando na Prefeitura cursos para formação de auxiliar de enfermagem nos hospitais do Pronto Socorro, Miguel Couto, Getúlio Vargas, Carlos Chagas, Rocha Faria e Paulino Werneck.

PRESTAÇÃO DE CONTAS

O sr. Manoel Novela vai reunir os guardas da Polícia de Vigilância, seus colegas, a fim de prestar contas de sua atuação como vereador.

MARINHA:

Decretos assinados na pasta da Marinha

O Presidente da República assinou os seguintes decretos: exonerando o vice-almirante Heitor Batista Coelho do cargo de Comandante do 3.º Distrito Naval e o contra-almirante Luís Teixeira Martini do cargo de Subchefe do Estado-Maior da Armada; nomeando êste para o cargo de Comandante do 3.º Distrito Naval e o contra-almirante Otávio da Silveira Carneiro para o de Subchefe do Estado-Maior da Armada.

Foram, ainda, assinados, pelo Presidente da República, os seguintes atos: considerando promovido, ao pôsto de contra-almirante, o capitão-de-mar-e-guerra Manoel Maria Del Castilo; transferindo, para a reserva remunerada, no pôsto de 2.º tenente, os sargentos João Antônio Nogueira e Luís Gonzaga Monteiro; promovendo, na reserva remunerada, ao pôsto de 1.º tenente, o 2.º tenente Valdemar José Marques.

DESIGNAÇÃO DE OFICIAIS

O ministro Alves Câmara assinou portarias designando o capitão-de-fragata Eddy Sampaio Espellet, para exercer as funções de Instrutor da Escola de Guerra Naval; o capitão-de-corveta Luís Murilo Santos Cruz para exercer as funções, interinamente de Encarregado do Curso de Especialização de Máquinas para Oficiais; e o capitão-tenente Aymará Xavier de Sousa, para exercer as funções de Instrutor de Meteorologia do Curso de Especialização de Observadores Aéreos Navais.

DISPENSA DE CIVIS

Foram assinadas portarias dispensando Luís Fonseca Pinho, Manuel Cavalcanti Monteiro e Henrique Boschi, das funções de Instrutores da Escola de Marinha Mercante do Rio de Janeiro; e José Frazão Milanez das funções de professor da referida Escola.

PROMOÇÃO

Foi assinada portaria promovendo, na situação de reformado, à graduação de 2.º sargento, o terceiro sargento Jossé de Jesus Simões.

FUNDO NAVAL

Sob a presidência do ministro Alves Câmara, reuniu-se, ontem, a junta administrativa do Fundo Naval, para tomar conhecimento das contas do referido fundo, correspondentes ao mês de fevereiro último.

AUDIÊNCIA

O ministro Alves Câmara recebeu ontem, em seu gabinete, para despacho os almirantes Rubens Constant de Magalhães Serejo e Eduardo Bezerril Fontenelle.

DEMISSÃO

Foram assinados decretos concedendo demissão do serviço ativo da Armada aos primeiros tenentes-médicos João Batista da Silva Melo e Gilson Pereira de Albuquerque.

PAGAMENTO

O almirante Eduardo Bezerril, Diretor-Geral de Intendência, comunicou que, em hipótese alguma, serão feitas alterações na tabela de pagamento. Outrossim, solicitou aos interessados que tomassem devidas providências para o seu fiel cumprimento.

MALA AÉREA

Será fechada, no próximo dia 25, às 16 horas, na Divisão Postal do Ministério, a mala aérea para o navio-hidrográfico "Sirius", destinada ao pôrto de Acapulco.

EXERCÍCIO DE TIRO

O 4.º Grupo de Canhões 90 Antiaéreo realizará nos dias 25, 26, 27 e 28 de março, das 8 às 11 horas e das 14 às 17 horas, uma prova de tiro. Durante a execução dos tiros é considerada perigosa a área compreendida entre os limites: Ilha do Meio e Pontal de Sernambetiba, numa distância de 5.000 metros para a navegação marítima e o teto de 10.000 jardas para a navegação aérea, dentro daquela área.

JÁ CONSOLIDADA A SITUAÇÃO DA PETROBRÁS

MERCADOS e COTAÇÕES

CÂMBIO LIVRE

O mercado de câmbio livre abriu ontem, estável e fechou calmo.

BANCOS PARTICULARES

ABERTURA:	Venda	Comp.
Dólar	105,00	102,50
Libra	293,50	285,50
Marco	24,90	24,20
Lira	0,168	0,163
Franco suíço	24,50	24,10
Franco francês	0,248	0,241
Escudo	3,70	—
FECHAMENTO:		
Dólar	105,00	102,50
Libra	293,50	283,50

Câmbio

Mercado de Câmbio Oficial funcionou ontem estável. O Banco do Brasil [illegible] cobranças vencidas em geral para remessas e cotas autorizadas de [illegible] vender libras a vista para entregar pronto C-$ 52,6960 e dólares a 18,82.

[illegible] Banco comprava letras de exportação a Cr$ 51,4080 sôbre Londres e a 18,38 sôbre Nova York.

O Banco do Brasil afixou as seguintes taxas para moedas:

A Vista	Venda Cr$	Compra Cr$
Libra	52,6960	51,4080
Dólar	18,82	18,38
Peso uruguaio	0,6607	0,6324
Escudo	3,2599	3,1278
Franco belga	0,3769	0,3677
Marco	4,4819	4,3724
Franco francês	0,0446	0,0435
Lira, Ita	0,0302	0,0294
Florim	4,9614	4,8401
Franco suíço	4,3269	4,2834
Coroa sueca	3,6295	3,5408
Coroa [illegible]	2,6139	2,5500
Coroa dinamarquesa	2,7214	2,6549

OURO FINO

O Banco do Brasil comprou ontem o grama do ouro fino na base de 1.000 de 1.000 em barra ou amoedado ao preço de Cr$ 20,8176.

Câmara Sindical

Médias cambiais, fixadas em 18 de março de 1958.

MERCADO LIVRE	
América do Norte, Dólar	103,82
Alemanha, Marco	24,47
Bélgica, Franco Belga	2,1287
Dinamarca, Coroa	15,11
Espanha, Peseta	2,20
França, Franco	0,2442
Inglaterra, Libra	291,00
Holanda, Florim	27,23
Itália, Lira	0,1685
Portugal, Escudo	3,6366
Suécia, Coroa	20,10
Suíça, Franco	23,62
MERCADO OFICIAL	
América do Norte, Dólar	18,82
Alemanha, Marco	4,4788
França, Franco	0,0446
Inglaterra, Libra	52,6960
Suíça, Franco	4,4269
MOEDAS	
América do Norte, Dólar	103,36
Alemanha, Marco	25,00
Argentina, Peso	2,76
Espanha, Peseta	1,95
França, Franco	0,2263

Inglaterra, Libra	292,00
Itália, Lira	0,1693
Portugal, Escudo	3,65
Uruguai, Peso	20,00

Bôlsa de Valores

A Bôlsa de Valores estêve, ontem, bastante ativa e acusou negócios de [illegible]. As apólices da União e as Obrigações de Guerra regularam em posição estável, com as Municipais [illegible]. [illegible] os demais valores em evidência ficaram em condições estáveis, como se vê a seguir:

VENDAS REALIZADAS ONTEM

		Cr$
	UNIÃO	
25	Unif.	590,00
125	D. Emis. Nom.	590,00
4	Idem Emp. Antigas	590,00
3	Idem	860,00
250	D. Emis. pt. Caut.	830,00
	OBRIG.:	
50	T. Nac. 1939	810,00
45	Guerra Cr$ 100 C/J	80,00
27	Idem Cr$ 200 C/J	180,00
14	Idem Cr$ 500 C/J	400,00
202	Idem Cr$ 1000 C/J	890,00
2	Idem Cr$ 5000 E/J	4.400,00
6	Idem	4.400,00
31	Idem C/J	4.450,00
	ESTADUAIS — Apól.:	
100	Minas — Popular	150,00
179	Minas 1934 pt. Ia. S.	50,00
120	Idem 2a. Série	75,00
	MUNICIPAIS DO DF:	
30	Emp. Nov. Lei 820 do PLANO A	650,00
98	Idem	[illegible]
22	Idem do PLANO B	[illegible]
230	Idem	635,00
320	Emp. 1931	136,00
	M. DOS ESTADOS:	
100	Pref. Belo Horizonte 7% C$ 1000	200,00
	BANCOS — Ações:	
150	Brasil Cr$ 200	680,00
	SOCIEDADES:	
822	Cia. Bra. Ind. do Brasil Nom. Cr$ 200	215,00
192	Brasil. do Rio pt. Cr$ 1000 Pref.	1.000,00
1.568	Cia. Gal. Marti Cr$ 1.000 Ord.	1.090,00
50	C. Brahma Ord. Cr$ 200	570,00
16	Idem	580,00
2.748	Idem Pref.	570,00
11	Idem	580,00
100	C. Bohemia Ord. Cr$ 200	95,00
150	Pref.	95,00
624	Mesbla Cr$ 200 pt.	202,00
200	Pneus General Ord. Cr$ 1.000	750,00
196	Petrobrás Ord. Cr$ 200	180,00
200	B. Mineira pt. Antigas Cr$ 1000	1.395,00
225	Idem	1.400,00
70	Idem	1.410,00
450	Sid. Mannesmann Ord. Cr$ 1000	690,00
258	S. A. White Martins Cr$ 200	330,00
	DEBÊNTURES:	
113	Cia. C. Brahma 9% Cr$ 5000	4.300,00
1	Cia. D. Santos 7% Cr$ 200	120,00
2	Petrobrás Cr$ 200 7%	131,00
3	Idem Cr$ 400	262,00
8	Idem Cr$ 800	524,00
74	Idem Cr$ 1000	655,00
20	Idem	660,00
	L. HIP.:	
50	Bco. do Brasil (Carteira de Colonização) de Cr$ 5000	3.500,00

Café

O mercado de café disponível funcionou, ainda ontem, fraco e acusou nova baixa nas cotações. O tipo 7, foi cotado ao preço de Cr$ 290,00 por 10 quilos e durante os trabalhos não houve vendas. Fechou fraco. O movimento verificado foi o seguinte: Entradas 5.747 sacas, sendo 300 pela Marítima e 5.447 pela Estrada de Rodagem. Embarques 12.875 sacas, sendo 12.750 para a América do Norte e 125 para a Europa. Existência 1.124.272. Café despachado para embarques 43.680 sacas.

PREÇOS DE [illegible]

Tipo 2	330,00
Tipo 3	330,30
Tipo 4	320,00
Tipo 5	310,00
Tipo 6	300,00
Tipo 7	290,00
Tipo 8	280,00
CAFÉ DE MINAS	
Café comum Cr$	29,30
Idem, fino Cr$	48,63
ESTADO DO RIO	
Café comum Cr$	31,00

Café a têrmo

ABERTURA

Meses	Vend.	Comp.
Março, 1958	301,50	S/C
Abril, 1958	301,50	S/C
Maio, 1958	300,00	S/C
Junho, 1958	299,00	S/C
Julho, 1958	S/V	S/C
Agôsto, 1958	S/V	S/C

Vendas — Nada. Mercado — Paralisado.

FECHAMENTO

Meses	Vend.	Comp.
Março, 1958	300,50	300,00
Abril, 1958	300,50	300,70
Maio, 1958	300,00	298,60
Junho, 1958	300,00	295,50
Julho, 1958	S/V	275,00
Agôsto, 1958	280,00	275,00

Vendas — Nada houve. Mercado — Calmo.

Açúcar

O mercado de açúcar regulou ontem firme e com o preço inalterado. Entradas 4.500 sacas, sendo 4.000 de Pernambuco e 500 do Estado do Rio. Saídas 4.850. Existência 58.456 sacas.

COTAÇÕES POR 50 QUILOS

Branco cristal	530,00	540,00
Mascavinho	—	440,00

Algodão

O mercado de algodão em pluma funcionou ontem firme e com os preços inalterados. Entradas nada. Saídas 600. Existência 57.984 fardos. Cotações ao têrmo:

Mercadoria em trapiche no Rio de Janeiro [illegible] — Pagamento ao prazo de 120 dias.

ENTREGA PRÓXIMA

Fornecidas pela [illegible] Madeira de Freitas

(CONDIÇÕES DO MERCADO)

	Cruzeiros
Fibra longa:	
Seridó tipo 3	500,00 a 510,00
Seridó tipo 5	495,00 a 500,00
Fibra média:	
Sertões tipo 3	475,00 a 480,00
Sertões tipo 4	470,00 a 475,00
Ceará, tipo 3	— 470,00
Ceará, tipo 5	— 460,00
Fibra curta:	
Matas, tipo 3	— 450,00
Matas, tipo 5	— 440,00
Paulista tipo 5	— 440,00
ENTREGA FUTURA:	
Fibra longa:	
Seridó tipo 3	505,00 a 510,00
Seridó tipo 5	500,00 a 505,00
"R. G. DO NORTE E PARAIBA"	
Fibra média:	
Sertões tipo 3	480,00 a 485,00
Sertões tipo 4	475,00 a 480,00
Ceará, tipo 3	470,00 a 480,00
Ceará, tipo 4	465,00 a 470,00
Fibra curta:	
Matas, tipo 3	— 455,00
Matas, tipo 5	— 450,00
Paulista tipo 5	— sem vendedores

Sindicato dos Trabalhadores nas Indústrias de Calçados e de Luvas, Bôlsas e Peles de Resguardo do Rio de Janeiro

Sede própria: Rua de Santana, 205, 1º andar — Fone: 32-6189
Base territorial no Distrito Federal e Estado do Rio — municípios de Niterói, Nova Iguaçu, Nilópolis, S. João de Meriti e Duque de Caxias

EDITAL
IMPÔSTO SINDICAL

Pelo presente, levamos ao conhecimento dos senhores empregadores nas indústrias de Calçados e de Luvas, Bôlsas e de Peles de Resguardo, sediadas no Distrito Federal e nos municípios de Niterói, Nova Iguaçu, Nilópolis, S. João de Meriti e Duque de Caxias que, de acôrdo com os arts. 180 e 582 da Consolidação das Leis do Trabalho, são obrigados a descontar em fôlha de pagamento de seus empregados, relativa ao corrente mês de março, o Impôsto Sindical por êstes devido ao Sindicato dos Trabalhadores nas Indústrias de Calçados e de Luvas, Bôlsas e Peles e Resguardo do Rio de Janeiro.

O referido desconto deve ser de um dia de salário, isto é, tudo o que é pago como contraprestação de serviços prestados pelo empregado durante o mês de março (abonos, gratificações, prêmios, salário-tarefa, percentagens sôbre produção etc... (parágrafos 1º e 2º do art. 582 da C. L. T.), devendo o empregador recolher as importâncias arrecadadas ao Banco do Brasil durante o mês de abril.

NOTA: As firmas que porventura não tenham recebido as guias de recolhimento e relações de empregados, devem procurá-las na sede do Sindicato, à Rua de Santana, 205, 1º andar, diàriamente, das 9 às 20 horas.

Rio de Janeiro, 19 de março de 1958

PLINIO ALVES — Presidente

Economia para o país: mais de 280 milhões de dólares

— **A situação da Petrobrás está perfeitamente consolidada e a emprêsa já economizou 280 milhões de dólares para o Brasil, é a conclusão que se destaca de um bem fundamentado estado sôbre o problema petrolífero do país, publicado pela revista da Confederação Nacional da Indústria, "Desenvolvimento e Conjuntura".**

— Em 1957, a Petrobrás extraiu do nosso subsolo cêrca de 10 milhões de barris e, segundo as previsões mais conservadoras, espera-se que a companhia estatal produza 17 milhões de barris êste ano e chegue a 45 milhões de barris em 1961.

METAS JA' SUPERADAS

A situação financeira da Petrobrás é, hoje, extremamente sólida; seus lucros aumentam e seu patrimônio material, contando-se as reservas recuperáveis de petróleo (cêrca de US$ 240 milhões) podem ser calculadas em mais de um bilhão de dólares.

O crescimento da produção de petróleo bruto extraído no país, já permitiu estabilizar os gastos com a importação, não obstante o aumento acelerado e contínuo do consumo. Mesmo não contando com algum sucesso aparentemente inesperado e espetacular, como é comum na indústria petrolífera, pode-se prever que a extração de petróleo, em 1961, dará para satisfazer cêrca da metade do consumo naquele ano, que andará então por volta de 100 milhões de barris anuais. E' significativo o fato de que a meta traçada anteriormente pelo Govêrno para 1960, 40.000 barris por dia, já tenha sido ultrapassada atualmente (46.000 barris por dia) e a nova meta (100.000 barris) será provàvelmente superada, já que a produção prevista para aquêle ano é superior a 120 mil barris.

REFINAREMOS TUDO

Quanto ao refino, já processamos aqui cêrca de 130.000 barris por dia. A influência das refinarias já instaladas pode ser avaliada pela mudança que se operou na estrutura de nossas importações de petróleo e do consumo. Até 1950 só consumíamos derivados importados, isto é, gasolina estrangeira. Depois começou-se a consumir pequenas parcelas de óleo bruto nacional refinado aqui, laém do óleo bruto importado e também processado no Brasil, a partir de 1954. Desde que se criou a Petrobrás as colunas dos gráficos referentes ao óleo bruto importado e ao óleo bruto nacional cresceram continuamente, enquanto que as importações de gasolina passaram a declinar. A partir de 1959 não importaremos mais gasolina e em 1961 o óleo bruto extraído no país concorrerá com a metade da matéria-prima utilizada pelas refinarias. Todo o petróleo consumido no Brasil será refinado aqui.

Quanto à economia de divisas que a emprêsa deverá realizar, de 1958 a 1961, está calculada em cêrca de 800 milhões de dólares.

CERTA A LEI 2.004

O estudo citado acima faz um exame da solução adotada pela lei 2.004, demonstrando que a mesma mostrou-se plenamente acertada. Se fôssem chamadas as emprêsas estrangeiras para a nossa indústria petrolífera, êsse fato, na melhor das hipóteses, acarretaria, de início, um certo alívio do balanço de pagamentos, resultante da redução progressiva das importações nacionais de óleo e como decorrência da importação de equipamentos por aquelas emprêsas, sem cobertura cambial, naturalmente.

Em contrapartida, acrescenta, uma vez atingido aquêle objetivo e cessada a necessidade de reinvestir alta percentagem dos lucros, "a gestão privada estaria apta a iniciar o retôrno do capital, acrescido dos frutos aqui obtidos, e mais, a remeter dividendos em volumes crescentes, já que crescente é a atividade a remunerar".

"A um alívio transitório do balanço de pagamentos, conclui o órgão da Confederação Nacional da Indústria, suceder-se-ia, portanto, uma pressão permanente e ascensional sôbre a receita cambial do país, para remessa de lucros para o exterior".

Ademais, observa ainda, o problema das grandes emprêsas internacionais de petróleo, hoje, consiste em colocar seus excedentes de produção, e não em produzir em áreas tradicionalmente importadoras, como o Brasil.

ALVO SERA ATINGIDO

A conclusão a tirar do exame do problema do petróleo brasileiro é a de que o objetivo fixado pela política nacional do petróleo poderá ser alcançado em prazo relativamente curto, se levarmos em conta o vulto e a complexidade dos problemas a enfrentar, a natureza da indústria e a falta de experiência técnica nacional, ao empreender o Estado a árdua tarefa de dar petróleo ao Brasil.

Banco Econômico da Bahia S.A.
FUNDADO EM 1834
O mais antigo estabelecimento de crédito do País
SUCURSAL — RIO
ASSEMBLEIA, 83
Telefone: 52-8179

DOENÇAS DA PELE
Sífilis Câncer Eczemas Verrugas Espinhas Queda do Cabelo Furúnculos etc.
Dr. Agostinho da Cunha
Assembléia, 73 — Tel. 42-1155 e 45-1318 Das 16 às 19 horas

PROGRESSO DE MADUREIRA
HISTÓRIAS PARALELAS

A história das grandes emprêsas corresponde geralmente à das cidades a que servem. Acompanhando-se o desenvolvimento do Rio de Janeiro, de mil novecentos e trinta e cinco até hoje, vê-se a importância crescente de certos bairros de maior progresso, em determinados períodos: Copacabana, Tijuca, Méier... O bairro de Madureira tem tido últimamente grande surto de progresso. Não causou portanto surprêsa que as Indústrias Reunidas Sofá-Cama DRAGO S. A. inaugurassem no dia dez do corrente uma loja ampla, [illegible] e bem situada naquele bairro, na Rua Carvalho de Sousa nº 257. Com efeito, DRAGO teve a intuição do fantástico crescimento da Cidade Maravilhosa e dos problemas de espaço que daí adviriam, quando, há 23 anos passados, em sua modesta oficina da Rua Júlio do Carmo, 85, o sr. Giuseppe Michelangelo Drago começou a fabricar seu primeiro móvel conversível. Hoje, sua emprêsa, em que trabalham mais de mil empregados, identificou-se de tal modo com a vida carioca e o desenvolvimento da cidade, que a presença de uma loja de móveis DRAGO é parte essencial na vida de qualquer bairro de maior progresso.

Em ambiente de festiva cordialidade, foi inaugurada a 15a. Loja Drago, à Rua Carvalho de Sousa, 257 (Madureira), em solenidade realizada no dia 10 p. passado. Brindando o acontecimento, vemos da esquerda para a direita, a soprano Diva Picrante, uma das estrêlas do programa Drago-Show na TV-Rio, o sr. Giuseppe Michelangelo Drago, Diretor-Presidente das Indústriais Reunidas Sofá-Cama Drago S. A., o sr. Batista Galbo, Diretor-Vice-Presidente, o sr. Elio Tucci — Gerente Geral da Loja e o sr. Miguel Fustagno da Inter-Americana de Publicidade.

ACONTECIMENTO EM MADUREIRA

A inauguração da nova loja DRAGO em Madureira foi uma festa do povo, que acorreu numeroso, como para testemunhar o carinho do seu acolhimento. O Sr. Drago, dirigindo-se aos presentes, frisou o alto sentido daquela inauguração. Não se tratava — disse — da ampliação pura e simples de um negócio, mas de um compromisso que estava sendo saldado para com o povo de Madureira e de uma nova etapa atingida no sentido de colocar o confôrto ao alcance de todos.

PERSONALIDADES PRESENTES

Estiveram presentes à cerimônia, diretores das Ind. Reun. Sofá-Cama DRAGO S. A., Giuseppe M. Drago, diretor-presidente; Sr. Batista Galbo, diretor-vice-presidente; Elio Tucci, gerente-geral das lojas; Sr. Francisco Bruno, diretor-superintendente; personalidades representativas do alto comércio, como os senhores Américo Renato de Pinho, Presidente da Associação Comercial de Madureira; Dario de Medeiros e Paulo Bertolo, diretores daquela Associação; os senhores Secundino Damaso, João Pereira, João Antônio Simões, Francisco Coutinho Filho, Francisco Batista, Francisco Velloso, Francisco Soares e José Maria Tavares de Sousa, representantes do mundo bancário, como os senhores Alberto Alves, Gerente do Banco Nacional de Minas Gerais; Mário Nascimento, Gerente do Banco Boa Vista; Renato Chilek, Gerente do Banco da Província; Pedro Von Arcozi, Gerente do Banco Moreira Salles; do mundo publicitário, como os senhores Armando d'Almeida, Ivan Pedro de Martins, diretores da Inter-Americana de Publicidade; senhores Miguel Fustagno e F. Pereira Nunes, funcionários daquela agência.

Na mesma ocasião, Frei Solano procedeu, às 17,30 horas, à bênção da nova loja, augurando a todos muitos votos de felicidade e prosperidade.

Finalizando, seguiu-se um brinde com champanha e um coquetel foi servido aos presentes.

Panorama Econômico — NO BRASIL E NO MUNDO

A alta do dólar

As críticas feitas à atuação do Govêrno são em geral mal formuladas, quando não se orientam para o ataque puro e simples. Não têm objetividade e desejo de ver as coisas bem encaminhadas. Se uma medida oficial de grande alcance provoca um detalhe desfavorável de pouca importância, os opositores fixam-se nos detalhes. É o caso da alta do dólar no câmbio livre. Um assunto de pouca ou nenhuma importância econômica, que no entanto vem causando desatinados ataques ao Govêrno. Se esta gente se detivesse a pensar um pouco, veria que um plano de grande alcance, ou mesmo uma medida isolada, que visa a resultados realmente ponderáveis, exige sacrifícios. Um plano econômico obedece a uma estratégia determinada. Tem que haver perdas também.

Exige-se por exemplo que se acabe ràpidamente com a inflação,, com a alta de preços. Isso seria fácil, não aumentando salários, restringindo os créditos ao máximo, reduzindo, em consequência, o ritmo de desenvolvimento, a renda real. Mas, quando o Govêrno toma medidas, mais de seleção que de restrição aos créditos, a gritaria e a fúria dos opositores aumenta. A mesma coisa se observa para outros contrastes de nossa economia.

O caso do dólar é típico. Por aí se vê que a crítica à administração econômica do atual Govêrno, com poucas e honrosas exceções, não quer mesmo ser construtiva. O dólar aumentou muito no câmbio livre ultimamente. Qual o motivo? São numerosos. Mas, um dos mais importantes é a transferência de rendimentos dos capitais, estrangeiros que antes se processou pelo câmbio oficial e que, pela nova tarifa se processou pelo câmbio livre. A medida teve o propósito de incentivar os investimentos estrangeiros, para òbviamente, financiar parte dos planos de desenvolvimento. E incentivou. Por outro lado, essas transferências não oneram, agora, as disponibilidades cambiais do Govêrno, como ocorria anteriormente. Todos objetivos importantes. Há uma estratégia traçada e um programa sendo executado.

Qual foi a perda? O dólar aumentou no câmbio livre. Um detalhe. Que significa isso? Muito mal para os brasileiros que querem viajar para o exterior. Muito bom para os turistas virem ao Brasil. Não são poucos os países que desvalorizam artificialmente sua taxa de câmbio para atrair turistas. Muito mal para os negócios marginais. Nada de fundamental para a economia nacional.

No entanto, o principal assumto (depois do café) para os opositores da política do Govêrno é a alta do dólar. Uma crítica construtiva a fazer era perguntar: essas transferências livres de rendimentos e repatriamento de capitais não serão um fator negativo ao nosso balanço de pagamentos, no futuro? Mas, esta os liberalistas, opositores das medidas (inclusive algumas liberalistas) do Govêrno, não a fazem. Por que? Por que a alta do dólar é desfavorável a essas transferências e repatriações? Ou haverá outros motivos?

D. C.

Holland chega hoje: conversará com Lunardelli

Chegará hoje ao Rio de Janeiro o diplomata norte-americano Henry Holland, que afirmou tratar-se de viagem relacionada exclusivamente com assuntos pessoais. Entretanto, declarou que se avistará com o sr. Geremia Lunardelli, maior produtor brasileiro de café. Sabe-se, mesmo, que um dos assuntos pessoais de maior importância para o sr. Holland tem sido sempre o café, que aliás lhe tem dado certa notoriedade.

Política do café: CNE discute

O Conselho Nacional de Economia reuniu-se ontem, em sessão secreta, para discutir a política cafeeira do Govêrno, por solicitação do Presidente da República. Deverão realizar-se ainda outras reuniões, a fim de que seja elaborado um parecer do CNE sôbre o assunto, o qual será imediatamente encaminhado ao presidente Kubitschek.

Mr. Roll no IAA

Esteve hoje no Instituto do Açúcar e do Álcool o sr. Erick Roll, do Acôrdo Internacional do Açúcar, que se avistou com o Presidente do IAA e representantes dos produtores das diversas zonas açucareiras do país. Mr. Roll, que foi homenageado com um coquetel, fêz uma exposição sôbre a conveniência de o Brasil participar do Acôrdo Internacional do Açúcar e convidou o IAA a se fazer representar na próxima Conferência Internacional do Açúcar, a se realizar em setembro, em Genebra, promovida pelas Nações Unidas. Acrescentou que seria interessante que os delegados brasileiros estivessem autorizados a assumir compromissos em nome do país.

O sr. Gomes Maranhão, Presidente do IAA, afirmou que, certamente, seria de interêsse para o Brasil o seu comparecimento à Conferência Internacional; mas, quanto à participação no Acôrdo Internacional, era assunto que exigia um exame mais demorado.

Mr. Roll, acompanhado de representante de produtores de açúcar, esteve também, na tarde de ontem, no gabinete do Ministro da Fazenda, sendo recebido pelo ministro José Maria Alkmim, com quem conferenciou.

Nitrato de sódio na Categoria Geral

O Conselho da Política Aduaneira aprovou a inclusão do nitrato de sódio com 16% de nitrogênio na Categoria Geral, em face de pedido do Sindicato da Industria de Vidros e Cristais.

O cancelamento do registro de similares, solicitado para vários produtos pela Companhia Rhodia Brasileira, foi concedido pelo CPA, que determinou à Secretaria Técnca terminou à Secretaria Técnica seja dirigida resolução nesse

Um pedido de isenção de direitos de importação para máquinas de tratamento de chá, por parte da Cooperativa Agrícola de Cotia, foi negado pelo CPA, em face do parecer contrário da Secretaria Técnica.

Fábrica de tratores da França para o Brasil

Divulga-se em Paris que estão em vias de conclusão as negociações de uma das mais importantes emprêsas francesas de tratores para montar uma fábrica em Taubaté, Estado de São Paulo. Trata-se da Sociedade Intramag, que já adquiriu o necessário terreno. A princípio, as peças importadas serão montadas nas instalações de Taubaté. Mas dentro de cinco anos a produção será tôda com matéria-prima local, sob licença da mesma indústria francesa. Os capitais serão franco-brasileiros. Do lado francês figurará o grupo Rotschild.

EE.UU.: recorde de desemprêgo

NOVA IORQUE, 20 (FP) — Declara o jornal "New York Herald Tribune", em telegrama de hoje procedente de Washington, que economistas governamentais esclarecidos confirmam a conclusão de que o número dos desempregados iria atingir novo recorde no transcurso do corrente mês. Predizem realmente êsses economistas que o relatório oficial do Govêrno a respeito da situação do emprêgo nos Estados Unidos, a ser publicado no começo de abril, indicará um aumento de 200.000 desempregados com relação ao mês de fevereiro último, em que era de 5.173.000 o número de desempregados.

Armour e Swift realizam fusão

S. PAULO, 20 (Asapress) — A International Packers Limited, grande truste especializado em investimentos na indústria de matadouros-frigoríficos, recentemente adquiriu na Argentina e no Brasil os estabelecimentos da Armour. Agora, essa transação se fêz sentir no Brasil, pois serão fundidas a Armour e a Swift em nosso país. Dessa forma, a nova indústria de carnes contará com quatro fábricas, duas em São Paulo e duas no Rio Grande do Sul, além de 80 mil hectares de terras para a engorda de rêses.

Plantação de seringueiras

O Secretário da Agricultura do Govêrno paulista autorizou a aquisição, pelo DPV, de 17 mil quilos de sementes de seringueira. Essa providência reveste-se de interêsse para os trabalhos de fomento da cultura da "hevea" no Estado de São Paulo, de acôrdo com o planejamento da Comissão Técnica, que prevê, para êste ano, a formação de 1 milhão de mudas.

Minério de ferro no R. G. do Sul

A Delegacia Regional de Carâzinho, do Centro das Indústrias do Rio Grande do Sul, continua empenhada no aproveitamento do minério de ferro da região serrana do Estado. Agora mesmo aquela delegacia enviou para Pôrto Alegre várias amostras do minério, colhidas em Palmeira das Missões, Tapera, Soledade e Sarandi, com mais de 50% de ferro, para comprovação de sua qualidade. Como resultado dessa providência, o govêrno gaúcho resolveu mandar proceder a pesquisas sôbre a extensão das referidas jazidas, bem como elaborar planos para seu aproveitamento econômico.

FRIMISA: em abril a inauguração

Concluindo a montagem de sua moderna aparelhagem de matadouro, no próximo mês, deverá ser inaugurada em maio próximo a FRIMISA, grande organização de economia mista, de Carreira Comprida, Minas Gerais, destinada a imprimir novos rumos à indústria e ao comércio de abate de gado e aproveitamento dos subprodutos, naquele Estado.

Taxa de desconto: Inglaterra reduz

LONDRES, 20 (FP) — A taxa de desconto do Banco da Inglaterra foi reduzida hoje a seis por cento. Essa taxa fôra elevada de cinco para sete por cento no dia 19 de setembro último, atingindo assim ao seu nível mais elevado dos últimos 36 anos. Declara-se na Tesouraria, em consequência da redução de taxa, que não há modificação alguma na resolução do govêrno britânico de combater a inflação e prosseguir uma política estrita no domínio do crédito.

Mercado Comum: ORIT quer

MEXICO, 20 (FP) — A Organização Regional Inter-americana dos Trabalhadores (organização latino-americana filiada à Confederação dos Sindicatos Livres) pronunciou-se hoje a favor da criação de um mercado comum latino-americano. Em princípio declara a organização, os sindicatos livres são partidários da integração econômica entre determinados países e por êsse motivo a ORIT veria com bons olhos a criação de um mercado comum latino-americano. Finalmente a organização pediu para participar das reuniões destinadas ao preparo dêsse mercado comum.

INSTITUTO DE PREVIDÊNCIA E ASSISTÊNCIA DOS SERVIDORES DO ESTADO

BOMBEIROS E ELETRICISTAS

O Instituto de Previdência e Assistência dos Servidores do Estado (IPASE) precisa de bombeiros e eletricistas de grande experiência para as suas obras em Brasília.

Os interessados, apresentando provas de capacidade e experiência, deverão apresentar-se à Assessoria Técnica para Brasília, sita à Rua Santa Luzia, n. 732, 8.º andar, sala 813 — condições a combinar.

SINDICATO DA INDUSTRIA DE REFINAÇÃO DO AÇUCAR DO RIO DE JANEIRO

Sede: Av. R. Branco, 138 — 11º pavimento

ASSEMBLÉIA GERAL ORDINÁRIA

Convido os srs. associados quites a comparecerem à Assembléia Geral Ordinária que será realizada no dia 28 do corrente, às 14 horas em 1a. convocação e, caso não se consiga número legal, nos mesmos dia e local, às 15 horas, em 2a. convocação, para tratar do seguinte:

a) discussão e aprovação do Relatório da Diretoria;
b) votação do seguinte: balanço do exercício de 1957;
c) alteração da Previsão Orçamentária para 1958;
d) apresentação da Previsão Orçamentária para 1959.

Rio de Janeiro, 19 de março de 1958

THADEU DE LIMA NETTO
Presidente

Daisy Mae: "E' tudo juju-frufru"

MADRUGADA — Mister Eco

Ensaio de Noivado

ENSAIO de noivado é classificação sentimental bolada pelo humorista Leon Eliachar para significar namôro de boas intenções, muito longe do pr'a que é e com francas perpectivas de os ensaiantes colocarem as suas augustas assinaturas, devidamente paraninfados, naquele aterrador — para muitos — livrão prêto existente num dos pardieiros públicos da rua Dom Manuel.

A bossa nova do humorista — o exemplo começa por casa, como sabeis — encontrou no próprio o campo experimental, ganhando o mesmo, por isso, coquetel comemorativo a que compareceram amigos, pessoas gradas e convidados especiais. Trata-se, assim, de empreendimento revestido de tôda a seriedade e merecedor de respeito, o que não importará em guerra dos mundos se a coisa não der certo. Teria sido ensaio apenas e quem ensaia está sujeito a essas vicissitudes. Se, porém, como todos esperam, após os treinos regulamentares, os ensaiantes se julgarem em boa forma psicológica para o renhido e doce embate do "conjugo vobis", argola de ouro na mão esquerda e temos conversado até que a morte os separe.

Muito diferentes, entretanto, do ensaio de noivado criado pelo humorista são os que, constantemente, aparecem nos jornais e nas revistas especializadas, tendo como figura central o discutido cantor Cauby Peixoto. Arrajam-lhe, vez em quando, os preceptores de sua desmedida e, consequentemente, prejudicial propaganda, pretensas noivas, geralmente moçoilas também ávidas de publicidade, que se não pejam do ridículo das vaias e dos deboches, como aconteceu recentemente durante a cerimônia religiosa do casamento de um colunista social.

Essa insistência de aparecer aos olhos do público travestido de gostosão, parece ao Augusto Mister ser flor que deixe muito a desejar quanto à pureza do seu aroma. Aí está o velho Freud, que lhe não permite mentir, explicando pela psicanálise muita coisa até então levada à conta dos indevassáveis mistérios da natureza humana. *

E certo é que, às vêzes, ensaio é ensaio mesmo e muito dificilmente tem o seu dia de "avant-première".

Viana-Press

DO ATOR Wilson Viana, que se encontra atualmente no México em atividades cinematográficas, nos Estúdios San Angelin, Mister Eco recebeu: "Acabo de chegar de Acapulco, onde estive filmando os exteriores de uma película colorida em Mexiscope, dirigida e produzida por Ramon Pereda. Nessa fita, entram também os famosos cantores Miguelito Valdez, Antônio Prieto, Quarteto Rufino (os últimos colegas de Carmen Miranda em Havana), o toureiro Cupetillo e êste modesto Wilson, em atuação especial, fazendo algumas caracterizações ao lado de Maria Antonieta Pons. Agora, sim, sinto-me feliz porque venci uma dura batalha e espero continuar lutando aqui fora para também levantar o nome artístico do Brasil". Com vistas ao incompreendido galã Eugênio Carlos. O negócio é no México, nêgo.

Rápidas

* Com doce voz de criança, canta Matilda nas noites de "Au Bon Gourmet". * As sociedades arrecadadoras de direitos autorais já estão pensando numa revisão das taxas dêsse tributo para as casas que trabalham na base da "high-fidelity". Aspirinacáfia para senhorr Lanthos. * "Que Pedaço de mau Caminho" é o título definitivo da revista que terá a loira Conchita Mascarenhas como estrêla. Caminho inteiro, seria o certo. * Maria Della Costa muito aborrecida porque alguns cronistas se esqueceram do seu desempenho em "Moral em Concordata" para elogiar-lhe apenas as respeitáveis gâmbias. * E aqui se queda o augusto Mister. A exemplo da preciosa rubiácea, devem existir por aí os especuladores da água, pois não Chico?

ARTES — Antônio Bento

O Presidente e as Artes

NA cerimônia de abertura da grande exposição que o Museu de Arte de São Paulo faz agora no Rio, o presidente Juscelino Kubitschek, na parte final de seu discurso, proferiu palavras de fé e confiança no destino social da arte. Falando dos "povos que mourejam, amassando com o suor do trabalho o pão de cada dia", referiu-se também às atividades artísticas, classificando-as entre os "valores inestimáveis e eternos" da civilização.

Depois de salientar, nessa ordens de idéias, que o Brasil se orgulha de "sua arte e de seus artistas", reportou-se ao exemplo dado pelo Museu de São Paulo e pela Fundação Alvares Penteado, para elogiar os esforços dessas entidades privadas, "nesta fase difícil que vive a humanidade, hesitante entre o pessimismo dos que a crêem em dissolução, e a resistência dos que querem salvá-la".

DE fato, a humanidade atravessa tempos difíceis, de revisão de todos os seus valores. Neste mundo em renovação, na éra tecnocrática em que o homem ingressou, a arte está destinada a representar um papel talvez ainda mais importante do que aquêle que lhe coube desempenhar no passado.

Felizmente, o sr. Juscelino Kubitschek tem a perfeita consciência do papel que a artes exercem em nossa época. "Entendo — acentuou — que em nenhum outro setor de espírito a liberdade é tão livre, e tem tanto direito no respeito universal do que nos domínios artísticos".

REITEROU ainda o Presidente suas convicções em favor da arte moderna, fazendo esta afirmativa progressista:

"Sou dos que abominam as restrições de preconceito e as barreiras anacrônicas em que os estilos degeneravam. Penso que aos países novos está reservado o papel de serem pioneiros, sobretudo na geral renovação das formas existenciais, baseadas na íntima simpatia humana, na dignidade da inspiração e na resposta ao desafio do meio físico, com os seus grandes reptos".

SÃO palavras claras, que confirmam a orientação desassombrada do pioneiro da "Pampulha" e do governante que teve a coragem de entregar a construção de Brasília aos nossos arquitetos de vanguarda, à frente dos quais estão Oscar Niemeyer e Lúcio Costa.

SOCIEDADE — Jean Pouchard

O "Barão" é Pão-Duro

Linda Christian Persegue Baby Com "Fúria Louca"

A BONITA Linda Christian está novamente circulando no Rio à procura do seu milionário Baby Pignatari que se refugiou no seu apartamento do Copa, onde aguarda chance de fugir para São Paulo.

♥

UM dos maiores acontecimentos sociais dos últimos tempos foi positivamente o casamento do meu colega Ibrahim Sued com a bonita srta. Glorinha Drumond, que sucedeu em estado de elegância na capela da Reitoria da Universidade do Brasil. Eu vou contar a coisa em *flashes* para vocês: 1) Glorinha Drumond chegou uma hora atrasada com o seu espetacular vestido de noiva, confeccionado pela casa Canadá, mais bonita do que nunca. 2) o ministro José Maria Alkmim chegou quase no final do casamento, mas não deixou de dar o seu cumprimento aos noivos. 3) Entre os casais elegantes anotei: sr. e sra. Alvaro Catão, sr. e sra. Carlos Eduardo de Sousa Campos (Teresa estava um caso muito sério naquele elegante modêlo "saco" verde-garrafa), sr. e sra. Leopoldo Modesto Leal, sr. e sra. Paulo Silveira Martins, sr. e sra. Jorge Chamma, sr. e sra. Adolfo Claudio Graça Couto, sr. e sra. Alvaro Clark Ribeiro, sr. e sra. Helio Cezar Penna e Costa, sr. e sra. Danton Coelho, sr. e sra. José de Castro Dolabella e o sr. e sra. Fernando Aguinaga. 4) Outra figura elegantíssima neste acontecimento era a morena sra. Ivone Lopes. 5) A nova geração também compareceu: Maria Sônia Soares de Araujo com um decote na linha "trapézio", que deixava quase completamente nuas as suas costas: Sonja Montenegro não estava muito bem, porque não possui o necessário porte esguio para exibir com elegância modelos na linha "saco": a sofisticada Rosinha Serzedelo Machado dava "show" de elegância a êsses brotinhos que, ultimamente, estão lutando para "aparecer" nas colunas sociais, a morena e bonita srta. Regina Malta Campos exibia com seu charme um ousado modêlo azul-celeste na linha "trapézio": Heloisa e Vera Dolabella também estavam numa tarde feliz; Gilda Leyraud e outras. 6) Termino, desejando publicamente tudo de bom e esplêndido para Ibrahim e Glorinha.

♥

NOS dias úteis da semana o movimentado sr. José ("O Barão Junior") Siqueira guarda o seu carro na garagem e anda de lotação. Será que êle está fazendo economia de gasolina?

♥

AMANHÃ, o elegante casal Edgar Pessoa de Queiroz estará recebendo um grupo de amigos para um jantar.

♥

UM dos presentes mais bonitos que recebeu o casal Ibrahim Sued foi uma bachela de prata oferecida pelo sr. Ricardo Jafet.

♥

AMANHÃ, o encarregado de negócios da Embaixada do Paquistão oferecerá uma recepção na Sociedade Hípica Brasileira, por motivo da data de independência do seu país.

♥

A SRTA. Maria Isabel Caputti, também conhecida como a Jane Russel brasileira, arranjou um namorado na Paulicéia, mas ninguém sabe o seu nome.

♥

POR hoje é só. Vocês já notaram a semelhança que existe entre o sr. Sergio Pôrto e atriz Rose Rondelli. Reparem como êles são gordinhos. (Tchau).

A elegante sra. Teresa de Sousa Campos está voltando novamente a movimentar o noticiário das colunas sociais.

REGISTRO

ANIVERSARIOS

FAZEM ANOS HOJE:

SENHORES:

Dr. Leopoldo Ferreira, assessor da Divisão Médica do HSE; ministro Ari Franco; dr. Ari Miranda; prof. Berilo Neves; general Edgar Amaral; Ernani Augusto Corrêa; Barros Vidal; Edmundo Lys; Francisco Paula Montenegro da Veiga; Rubens Pereira da Costa; Valdemar Paulo; José Saraiva; Sabino Teodoro da Silva Junior; José Pinto Vicente; Moacir Fonseca de Mendonça; Osiris Guimarães; Jader Silveira Alves; Suelio de Oliveira; Pedro José Gillard; Francisco Alves Duarte; Daniel César Costa; dr. Valter Gentil de Melo; Antonio V. Passos Miranda; Rodolfo Portnum, Valdir Rodrigues de Melo, capitão Bento Pedreira da Costa e sr. Luis Oscarino.

SENHORAS:

Heloisa Behring; Marília Carneiro Leitão.

MENINOS:

Paulo César, filho do sr. Ivonisio Pinheiro Costa e sra. Ilza Pinheiro Costa.

NASCIMENTOS

VALDIR — filho do casal Leonidas Rolemberg.

CASAMENTOS

Realizar-se-á amanhã, às 18 horas, na matriz de N. S. da Glória, o enlace matrimonial da srta. Maria Teresa da Silva, filha do casal João Luis da Silva, com o sr. Antonio de Almeida, filho da viuva Rosa Morais de Almeida.

CURSOS

COMITE' NACIONAL BRASILEIRO — Acham-se abertas as inscrições para os cursos de aperfeiçoamento para professôres de jardim da infância.

Serão ministrados pelas professôras Edvete Machado e Maria de Lourdes Pereira da Silva. Informações na sede do Comité: tel.: 26-8346

— Estão abertas as restantes matrículas para os cursos de decoração em flores e vitrines da Escola de Arte e Decoração do Rio de Janeiro, que sob a direção da professôra Ieda Fontes, funciona na Rua Siqueira Campos 18-A — Copacabana. Maiores informes poderão ser obtidos pelo telefone n. 25-5267

CONGRESSOS

Realiza-se em Roma, de 9 a 14 de abril vindouro, o XIII Congresso Internacional de Psicologia Aplicada. A Associação Brasileira de Psicotecnica está organizando em condições especiais, uma viagem ao certame. Informações sôbre a projetada viagem podem ser obtidas no ISOP, Rua da Candelária 6 — 3.º andar com d. Regina Dias.

EXCURSÕES

O Serviço Social do Comércio promoverá no próximo dia 23, uma excursão aos arredores pitorescos da cidade, com o seguinte itinerário: Estrada da Tijuca, Alto da Boa Vista, Floresta da Tijuca, Cascatinha, Mesa do Imperador, Gávea Pequena, Estrada das Canoas, S. Conrado Gávea Golf Clube, Av. Niemeier, Leblon, Copacabana, Botafogo, Flamengo e Av. Beira-Mar. A saída será às 8 horas da Praça Mauá, defronte ao Touring Clube e a chegada está prevista para às 12 horas. As inscrições serão aceitas até hoje, na Av. Franklin Roosevelt, 194, 6.º andar, Seção de Recreação e Cultura, ao preço de Cr$ 50,00 por pessoa.

HOMENAGENS

No Clube Internacional o sr. Aristides Cockell ofereceu um almôço em homenagem ao marechal Eurico Gaspar Dutra, tomando parte no ágape as seguintes pessoas: marechal Eurico Gaspar Dutra; ministro Barros Barreto; senador Atílio Vivacqua; deputado Carvalho Sobrinho; brigadeiro Vasco Seco; deputado Seixas Dória; senador Lourival Fontes; Aristides Cockell; D. José Távora; general Castelo Branco; ministro Pascoal Carlos Magno; deputado Croaci de Oliveira; dr. Libero de Miranda; embaixador Antonio Mendes Viana; ministro José Pereira Lira; cel. Danilo da Cunha Nunes; Francisco Busto, Diretor da Agência Meridional; dr. Marques Guimarães; dr. Edgar de Lima; Vitor Costa; Germano Courrego; Anthony Bahia; Ivo Arruda e comendador Luis De Tullio.

Em breves palavras, ofereceu o almôço ao ex-Presidente o jornalista Ivo Arruda, tendo o marechal Dutra agradecido.

Transcorrendo, hoje, o segundo aniversário da administração do coronel Frederico Mindelo na presidência da COFAP, amigos e funcionários dêste órgão resolveram homenageá-lo, organizando o seguinte programa: pela manhã às 10 horas, missa na Igreja de Nossa Senhora da Conceição da Boa Morte, à Rua do Rosário, esquina da Avenida Rio Branco; às 11,30 horas, no plenário da Comissão, cumprimentos e saudação pelos conselheiros e funcionários, e às 13 horas, almôço na Churrascaria Gaucha, à Rua das Laranjeiras.

VIDA DIPLOMÁTICA — Pomona Politis

Stroessner Vem à Festa do Alvorada

A UNIAO Cultural Brasil Estados Unidos, através da sua diretoria, fez entrega ontem, ao chanceler Macedo Soares, em cerimônia realizada no Ministério do Exterior, de uma medalha em reconhecimento aos relevantes serviços prestados àquela instituição.

✪

O MINISTRO de Estado das Relações Exteriores, embaixador José Carlos de Macedo Soares, ofereceu um almôço ontem no Itamarati em homenagem ao Ministro de Viação e Obras Públicas do Paraguai, general de divisão Mario Coscia, e senhora.

Estiveram presentes o Embaixador do Paraguai e sra. Hipólito Sanchez Queli; o Secretário e sra. Ynsfran e os adidos militar e naval da mesma missão, mais o Ministro e sra. José Augusto de Macedo Soares e outras autoridades entre as quais o Ministro de Estado da Viação e sra. Lucio Meira.

✪

O EMBAIXADOR Guimarães Gomes deixará o Rio, sábado, com destino à Guatemala, onde deverá chefiar a missão diplomática brasileira.

✪

O PRESIDENTE da República do Paraguai, general Stroessner, participará da inauguração do Palácio da Alvorada em Brasília, à 3 de maio.

✪

O ENCARREGADO dos Negócios da Embaixada do Líbano, sr. Khoury, oferecerá um almôço sábado ao general Rizkalla Attia, que fôra designado para o Rio de Janeiro, na qualidade de Embaixador do Egito, antes da fusão sírio-egípcia, agora transferido para Caracas.

✪

O EMBAIXADOR dos Estados Unidos e sra. Ellis Briggs homenagearão com um jantar, logo mais, o Governador do Estado de Santa Catarina e sra. Jorge Lacerda.

✪

E POR hoje é só.

Jardel Filho, Paulo Monte e Edmundo Lopes, em uma cena de "Timbira", no Serrador.

CINEMA — Décio Vieira Ottoni

"Maré do Destino"

Flood Tide (Universal-International) é um melodrama sentimental dêsses que mantêm os conflitos insolúveis até o momento em que a fita se encaminha para as sequências finais. Aí então, razões psicologicas banais ou contraditórias que aborreceram o espectador durante mais de dois têrços da fita, desapareceram ràpidamente e com elas os conflitos, sendo os personagens indultados do sofrimento com o benefício de um "happy-end" completo.

"Maré do Destino" é um esquema freudiano dos mais vulgarizados que se desenrola ao longo de uma praia de veraneio, gravitando o destino de todos os personagens em tôrno de um menino de 10 anos, física e mentalmente enfêrmo. A criança (Michael Ray), que ficou paralítica aos cinco anos em virtude de um desastre, cresceu rebelada contra o destino mais feliz das outras crianças normais, fato que levou sua mãe (Cornell Borchers) a dedicar-lhe excessivos mimos sem preocupar-se em adaptá-lo às limitações da invalidez. Todos que se aproximam da jovem viúva são vítimas da hostilidade do menino, em cujo cérebro funciona uma aperfeiçoadíssima máquina para produção de torturas mentais.

UM ENGENHEIRO (George Nader) é a primeira vítima, quando tenta namorar a mamãezinha do pequeno inválido. Desistindo, de conquistar a afeição do garoto e não pretendendo apenas manter intercalados encontros amorosos com Cornell Borchers, vai para a Venezuela de onde regressa para tentar salvar a segunda vítima das maquinações do menino Ray, esta apontada como autora de um assassinato que não havia cometido. Nader conta as ciladas preparadas pelo menino contra êle, mas a Justiça acha que só um novo depoimento da pequena testemunha poderá salvar o acusado.

Trava-se então a luta para a conquista do coração da criança, o que é feito através de lances onde o desprendimento e a abnegação maternas e a obstinada solidariedade humana do jovem engenheiro é de enternecer. Finalmente ganha a batalha, o menino deixa o ar emburrado, desfaz a intriga devolvendo a liberdade à sua vítima inocente, submete-se a uma melindrosa operação na espinha e chega ao final do filme andando com os próprios pés.

DIRETOR rotineiro, Abner Biberman ajusta-se muito bem à banalíssima trama que lhe caiu nas mãos e, do ponto-de-vista da produção, tudo se equilibra sob o denominador comum da mediocridade: interpretação, direção e história.

RÁDIO E TV — Heitor de Holanda

A Fracassada de Paris

MARLENE fracassou, redondamente no Olimpia, de Paris. O simples fato de haver sido contratada para atuar num espetáculo do Olimpia, tendo sido apresentada por Edith Piaf, já é um fracasso. O Olimpia de Paris para os derrotistas é uma espécie de Olimpia daqui enterrado na Rua Visconde do Rio Branco. Piaf é versão francêsa daquela Diana que montou uns espetáculos ali na Glória e se tem aventurado a outras tentativas frustradas de fazer teatro de variedades. Na noite da estréia Marlene foi apupada violentamente. Um camarada levou uma pedra embrulhada em papel de sêda e atirou a pedra na cabeça da cantora. Um outro manchou as paredes do Olimpia com duas dúzias de ovos. Marlene tem sido vaiada tôdas as noites. Jamais conseguiu interpretar um número inteiro, porque o público, revoltado, não deixa. Ia fazer curta temporada e renovou contrato por mais três semanas, para continuar sendo vaiada. Três discos seus, com doze melodias brasileiras, gravadas aqui, foram expostas no mercado francês e o povo lançou brados de revolta contra isso, o que forçou a artista a pedir garantia de vida à polícia. E os envelopes de fósforos que circulam em Paris, com fotografias de Marlene, devem ter sido confeccionados às custas do Diveras.

O redator desta seção recebeu carta, datada do dia 10 e assinada pela fracassada cantora. Diz ela: "Aquêle môço Carlos Machado não sabe de nada! Fantasiou-se de jornalista e pensa que é mesmo". E acrescenta: "Imagine que hoje saiu no "France Soir", exatamente no jornal que me criticou, uma manchete, dizendo: "Rio de Janeiro, etc... Houve um grande acidente a 40 quilômetros do Rio de Janeiro..." Por que o correspondente de "O Globo" não escreve sôbre isso? E' porque, como todo bom brasileiro que se preza, pensa sòmente em destruir o que se pretende fazer com boa intenção, sem a ajuda de ninguém, como no meu caso".

Há, ainda, o seguinte trecho em sua carta: "Mas não faz mal. A verdade sempre aparece. Já estou contratada para ir à Finlândia, Itália, Espanha e, depois, Paris novamente. Não poderei continuar a viagem daqui, porque vim como exclusiva do Olimpia, com passagem de ida e volta. Em abril ou maio estarei novamente, para prosseguir com o meu trabalho em prol de nossa música, tão abandonada por estas bandas".

Mas nada disso está interessando. O beletrista Carlos Machado e outros vultos da nova geração da literatura jornalística querem a palavra "fracasso" para Marlene. E não sabem que "fracasso" é galicismo. Não sabem nem que diabo vem a ser galicismo.

"NOITES DE GALA"

Estréia marcada para 7 de abril. Direção de Flávio Cavalcanti

Bondade

TERÇA-FEIRA última, voltou a merecer louvores o programa "Esta é sua vida", da TV-Tupi (21,30), produção de Alcino Diniz e apresentação de Carlos Frias. Foram momentos de intensa emoção os que todos vivemos, frente ao receptor, a ouvir histórias sôbre a proverbial bondade do casal Melo Matos.

Itinerário

ALFREDO Canthé, locutor da Rádio Ministério da Educação, foi contratado, também, pela Globo, onde realiza informativos, de segunda a sexta-feira, às 6, 7, 9, 11 e 13 horas, e, aos domingos, às 7, 11, 14 e 21,30 horas. ● "Festival de melodias", na Mundial, às 9,05, com Armando Costa. ● Na Jornal do Brasil, às 9 horas, "Broadcast Matinal", de Silvio Gomes de Miranda. ● "Clotilde", peça de Aparecida Menezes, às 13,30, na TV-6, pelo Teatro do Estudante. ● O cantor Valter Levita renovou contrato com a Tupi. ● Também a radioatriz Norka Smith renovou com as Associadas. ● Na Mayrink Veiga, às 20 horas, audição exclusiva de Maria Helena Raposo. ● "Aí vem o sucesso", às 20,30, também na PRA-9, produção de Jair D. Taumaturgo e texto de Roberto Silveira. ● Desfile das "Garden-Girls da Metro", às 21,45, na TV-Rio. ● E, finalmente, no "Câmara Um", da TV-Tupi, a peça "O castigo anda a cavalo", de Anthony Berkelei, numa adaptação de Léa Carvalho.

HOJE, NA TELEVISÃO

CANAL 6: — 12,00: Meio dia; 12,50: Repertório brasileiro; 13,20: Esportes TV; 13,30: Tele-vespertino; 14,00 — Novela; 14,30: Filme; 16,00: Vida e saúde pela ginástica; 16,35: Das cavernas a Picasso; 17,00: Sessão das cinco; 18,00: Clube do disco; 18,30: Teatro do Estudante; 19,00: O Falcão Negro; 19,20: Gladys e seus bichinhos; 19,40 — musical; 20,00 — Reporter Esso. 20,15: Quero saber mais, 20,45: Encontro entre amigos; 21,10: Prelúdio a dois; 21,30: Ali Babá e os 40 garções; 22,00: Tele-Jornal. 22,20: Carlos Frias Entrevista. 22,50: Câmara um.

CANAL 13: 17,15: Meu Cineminha. 17,45: Pernambuco de Oliveira; 18,05: Escolinha; 18,10: Jornal Universitário; 19,30: Familia Boaventura. 19,50: Informativo; 20,00: Valdir Azevedo; 20,35: Mosaico de melodias; 20,55: Grande Conselho de Barbadas; 21,15: Coisas da praia grande; 21,45: Les Girls; 22,15: Programa variado.

EFEMÉRIDES

21 DE MARÇO

1832 — Nasce, em Santa Catarina, Esteves Júnior.

1843 — Morre, em Keswick, Escócia, Robert Southey, autor da «História do Brasil».

1891 — Morre, em Minas Gerais, Antônio de Macedo Costa, Bispo do Pará, envolvido na célebre Questão Religiosa.

TEATRO — Paulo Francis

Calúnia

REVENDO "The Children's Hour", de Lilian Helman, traduzida para "Calúnia" por Gustavo Doria, não nos lembramos da versão da Broadwy, pois a peça nos pareceu outra, em essência. Dizendo isso, estamos longe de procurar comparações entre um e outro espetáculo, recurso crítica inútil, a nosso ver. Aliás, se fôssemos caçar semelhanças ou diferenças, encontraríamos as primeiras, no tocante à qualidade: Broadway e Mesbla (onde a CTCA está se apresentando) trataram muito mal a pobre Lilian, já tão maltratada fora do palco pelas investigações do senador Mc Carthy, devido a seu comunismo de gabinete. E espetáculo americano tem a agravante de ter sido dirigido pela própria escritora, que deveria conhecer-se melhor do que demonstrou.

Lilian não é de brincadeiras. Ela sempre se tomou demasiadamente a sério, ficando ressentida com aqueles que a colocaram no lugar que merece: o de panfletária de banalidades em política esquerdista. Ler o prefácio da coletanea de peças suas, editada pela "Modern Libary", causa mal-estar. As entrelinhas estão cheias de picuinhas e mágoas, contra todo mundo que não a tomou suficientemente a sério. E os críticos são o alvo, indiretamente, por certo, pois Lilian não é dada a franquezas. Ela se queixa, por exemplo, de que chamavam seus textos de "bem feitos", no sentido de arrumados em tom pejorativo. E tem razão, por motivos diferentes dos que imaginou; seus textos são mal feitos, como "The Children's Hour" prova, sobejamente. Há, como ilustração, aquela história da menina que denuncia as professoras como lésbicas. A menina é a epítome da burrice; foi convencida por uma coleguinha malvada (podem ler "neurótica", se aceitam a mitologia freudiana dos americanos) a fazer-se de caluniadora; aliás, foi coagida por um motivo que não resiste a análise de uma criança. Mas, admitamos que resistisse, só para encher espaço. Essa menina tão, precária mentalmente, iria sustentar a sua calúnia em um tribunal, premida por um advogado? Lilian, entretanto, precisava condenar suas "lésbicas" ao ostracismo, à ruína, para efeitos de melodrama. Assim, inventou esse recurso. Seu interêsse, no caso, não é lógica, ou coerência dramática, mas xingar o convencionalismo da burguesia americana. Assim, tudo é mecânico, arrumado para a "moral" que fecha o texto. Ficamos odiando (se engolimos a pílula) aquêles burgueses convencionais, cheios de preconceitos etc. E ficamos aguardando a pregação liberadora, a maneira de sermos diferentes dêles, que a escritora vai receitar. Lilian, porém, é a dubiedade em pessoa. Ela escreveu a peça para a Broadway, onde tudo deve terminar de maneira rósea se não o público não vem e o dinheirinho idem. Logo, resolve a trama com uma prédica, à maneira da Rádio Nacional, onde todos sofrem e choram muito, mas com a certeza de que, amanhã, o sol brilhará e tudo voltará ao normal. E vamos todos para casa compungidos, porém, otimistas.

AS falsificações se sucedem, a cada trecho do texto. A menina má não é definida, como aliás, ninguém na peça, em têrmos de responsabilidade moral. Ela é má, simplesmente. Os mimos que recebe de sua avó, não bastam para justificar sua fúria destrutiva. Deve ser neurótica, a pobrezinha, precisa de um psicanalista. Todos os problemas de personalidade, tudo de mal que fazemos (ou tudo de bem), o psicanalista solve no divã. Para que escrever teatro, então? Retratar conflitos, sofrimento? Do que precisamos todos é das obras completas de Freud, Jung, ou Adler. Essa é a desculpa que os medíocres, como Lilian, apresentam a si próprios, para disfarçar o caráter meretrício de seu ganha-pão. A verdade é bem outra: Lilian sabe que os burgueses de Nova Iorque (que ela detesta, politicamente, mas de quem depende para viver) não gostariam de identificar suas filhinhas com a "Mary" de "The Children's Hour", um pouquinho que fôsse. Assim, criou (perdoem o eufemismo) êsse monstrengo abstrato, com quem ninguém pode identificar-se. E não é só a menina. Que dizer do médico, da avó, da professôra mais jovem e das coleguinhas de "Mary"? êles são estereótipos de filmes "C" de Hollywood, sem individualidade, sem existência interior (contrastes), sem nada, em suma. São fantoches de uma "moralidade" que não se conclui, pela falta de coragem e de convicções reais da parte da autora. (Continua).

AMERICO BRASILICO
ADVOGADO
Causas cíveis e criminais — Av. Presidente Vargas, 435 — 6º andar — sala 603 — Tel.: 23-0932 ou 38-7081

ASTROLOGIA — Prof. Mirakoff

Peça Favôres

HOJE 21 — A zero hora e 1[?] minutos, entra o Sol em Áries. Bom para pedir favores como também para tratar de negócios imobiliários. As horas da manhã serão boas para iniciar viagem.

ACONTECERA HOJE AO LEITOR

As possibilidades felizes ou não, de hoje serão transcritas abaixo com horas e números prováveis para os leitores nascidos em qualquer dia, mês e ano dos seguintes períodos:

PARA OS NASCIDOS

ENTRE 22 DE DEZEMBRO E 20 DE JANEIRO

Boas possibilidades, notícias agradáveis e negócios lucrativos principalmente à tarde. 10, 20 e 21; 28, 30 e 48 (horas e números).

ENTRE 21 DE JANEIRO E 18 DE FEVEREIRO

Dispendio de energias, com coisas sem utilidade e disposição luxuriosa. 16, 17 e 18; 61, 71 e 81 (horas e números).

ENTRE 19 DE FEVEREIRO E 20 DE MARÇO

Favorabilidade em todos os assuntes, principalmente nos sociais. 1, 2 e 3; 10, 20 e 30 (horas e números).

ENTRE 21 DE MARÇO E 20 DE ABRIL

Transformações, mente mediúnica e acontecimentos estranhos. 7, 9 e 22; 52, 54 e 76 (horas e números).

ENTRE 21 DE ABRIL E 20 DE MAIO

Dia duvidoso, para os negócios arriscados. 8, 9 e 80; 90, 80 e 91 (horas e números).

ENTRE 21 DE MAIO E 21 DE JUNHO

Sucesso durante à tarde, novos conhecimentos. 1, 2 e 8; 12, 13 e 14 (horas e números).

ENTRE 22 DE JUNHO E 22 DE JULHO

Energias dispersadas, imaginação grandiosa e realização pequena. 11, 20 e 24; 22, 11 e 44 (horas e números).

ENTRE 23 DE JULHO E 23 DE AGOSTO

Espírito presunçoso e notícias contrárias. 13, 14 e 23; 51, 52 e 53 (horas e números).

ENTRE 24 DE AGOSTO E 22 DE SETEMBRO

Possibilidades de realizações sociais e encontros agradáveis. 12, 20 e 21; 30, 38 e 48 (horas e números).

ENTRE 23 DE SETEMBRO E 21 DE OUTUBRO

Simpatias populares, êxitos em todos os empreendimentos, principalmente para advogados e estudantes. 8, 12 e 21; 60, 61 e 62 (horas e números).

ENTRE 22 DE OUTUBRO E 22 DE NOVEMBRO

Novas atividades, pensamento fixo e planos para o futuro. 11, 1 2e 21; 90, 91 e 92 (horas e números).

ENTRE 23 DE NOVEMBRO E 21 DE DEZEMBRO

Pequenas possibilidades, mente versátil; a tarde será melhor. 15, 16 e 17; 70, 80 e 90 (horas e números).

PASSATEMPO — R. Portella

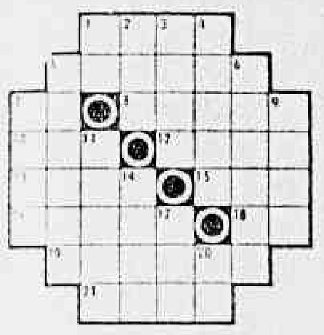

HORIZONTAIS:

1 — Materia em fusão que sai do vulcão.
5 — Conversa fastienta e longa.
7 — Medida chinesa
8 — O mesmo que oliveira.
10 — Junta, liga (verbo).
12 — Paraiso terreal, segundo a Bíblia.
13 — Agente de policia (gíria).
15 — A segunda cidade da colônia francêsa de Argélia, na África setentrional, banhada pelo Mediterrâneo.
16 — Suave, brando.
18 — Desacompanhado.
19 — Enfeite.
21 — Cheiro agradável (poético).

VERTICAIS:

1 — Naquele lugar.
2 — Arma branca (gíria).
3 — Planície ou depressão entre montes.
4 — Funcionário agregado a outro, para auxiliar.
5 — Que é menor (fem.).
6 — Oposto, contrário.
7 — Combate, peleja.
9 — Homem de pequena estatura.
11 — Erguido, levantado.
14 — Anual.
17 — Corpo formado no ovário.
20 — Transitar de um lugar para outro.

RESPOSTA DO NÚMERO ANTERIOR

HOR.: hangar — tubo — pós ema — orla — isso — paxá — ver — olá — malo — árvore.
VERT.: hum — abaixar — nó — aprovar — rol — tempo — sacro — os — Sá — alá — êle — mó.

RÊDE FERROVIÁRIA FEDERAL S.A.
ESTRADA DE FERRO CENTRAL DO BRASIL

ADIADA "SINE-DIE" A COMEMORAÇÃO DO CENTENÁRIO DA CENTRAL DO BRASIL. SINAL DE PESAR PELAS CONSEQUÊNCIAS DO DESASTRE DE PACIÊNCIA

A Administração da Estrada de Ferro Central do Brasil, em concordância com a Administração da Rêde Ferroviária Federal S.A., objetivando dar uma demonstração mais completa do seu pesar às famílias das vítimas — mortos e feridos — do desastre de 7 do corrente, resolve adiar, SINE-DIE, tôdas as festividades e atos oficiais programados para comemoração do 1.º Centenário da Central do Brasil.

Ouvindo um capítulo, você acompanhará tôda a série de
"O COYOTE"
a nova atração da
RÁDIO MAYRINK VEIGA
apresentada de segunda a sexta-feira, às 18,05!

Prestes está no . . .

tação ao magistrado, utilizando-se, como medida protelatória, de um recurso ao Supremo Tribunal Federal, a fim de anular as condições impostas pelo magistrado, isto é, permanência nesta capital e apresentação de 15 em 15 dias.

Essa providência poderia fazer com que o juiz aguardasse o pronunciamento do STF e adiasse o prazo concedido para a apresentação do líder comunista. Dessa maneira Prestes poderia retardar o seu comparecimento, enquanto o titular da 7a Vara Criminal decidisse sôbre a petição, e assim poderia circular livremente por todo o território nacional.

NÃO HOUVE PRESSÃO

O juiz Monjardim Filho declarou ontem, enfàticamente, que nunca sofreu nenhuma influência, de quem quer que fôsse, no exercício das suas funções e no dia em que isso acontecer deixará de vestir definitivamente "a toga que sempre soube honrar".

Essas declarações foram prestadas a propósito do noticiário de um vespertino, que afirmou ter havido pressão do Poder Executivo sôbre o magistrado, a fim de que êste tomasse decisão sôbre o processo de Prestes para saldar compromissos eleitorais.

LONGO DESPACHO

O juiz Monjardim Filho informou que já oficiou ao Delegado de Vigilância comunicando sua decisão e solicitando o recolhimento dos mandados de prisão expedidos contra todos os elementos comunistas.

Sintetizando os têrmos do seu longo despacho (60 laudas) o juiz afirmou o seguinte: "Mostrei que os crimes políticos anteriores à le 1.802, que define os crimes contra o Estado e a ordem política e social, não motivam a obrigatoriedade da prisão preventiva, por várias razões uma das quais, exposta no meu despacho ao pedido formulado por Iguatemi Ramos, foi aceita pelo Supremo Tribunal Federal. A prisão preventiva contra Prestes e outros, fôra decretada em caráter obrigatório, sob o fundamento de que havia prova suficiente de autoria, e a pena, no máximo era igual ou superior a dez anos de reclusão sem a exclusão de qualquer das condições previstas no art. 19 do Código Penal".

Frisou, ainda, o sr. Monjardim Filho que, no exercício da sua função, jamais desceria do seu pôsto para procurar quem quer que fôsse especialmente o acusado, para com êle falar a respeito do processo e muito menos para buscá-lo e trazê-lo a juízo, porque — acentuou — "nunca fiz o papel de Oficial de Justiça".

Apoio . . .

mércio; Heitor Stocker de França, Presidente da Federação das Indústrias; Adolfo Machado, da Associação Comercial do Estado; Antônio José Lobo Neto, do Centro do Comércio do Café de Paranaguá; Júlio Junqueira, Diretor do Departamento Estadual do Café; Gláucio Bley, suplente do Comércio de Paranaguá na Junta Administrativa; Rafael Resende, Secretário da Agricultura, e general Mário Gomes da Silva, deputado federal.

PROVIDÊNCIAS

Agradecendo a manifestação de apoio dos visitantes, o sr. Paulo Guzzo informou que o Instituto Brasileiro do Café tomou tôdas as providências para a normalização do comércio do produto, no Paraná. Disse, ainda, que interferirá junto ao Govêrno, para facilitar soluções.

Cresce a luta . . .

clarou que o Conselho examinará a "situação geral".

Um porta-voz do Govêrno desmentiu, qualificando-as de ridículas, as afirmações da rádio dos rebeldes de que teria caído em poder das fôrças revolucionárias o aeródromo de Bandung, no oeste de Java. Em Djacarta, noticiam que embarcou, hoje de manhã, no pôrto de Medan, a bordo do navio holandês "Oranje", grande número de norte-americanos, ingleses e holandeses residentes

CONCLUSÕES DA 1.ª PÁGINA

no norte de Sumatra, com destino a Singapura.

INTERDITADO

Segundo anunciou a companhia aérea indonésia "Garuda", foi novamente interditado ao tráfego civil o aeródromo de Medan, ao norte de Sumatra, onde, domingo último, fôra travada sangrenta batalha entre as fôrças de Sukarno e as rebeldes. Esse aeródromo, interditado pela primeira vez no domingo, sòmente ontem voltou à atividade normal. A emprêsa "Garuda" não deu explicações a respeito da nova interdição.

INFORMADO SUKARNO

O Comandante Supremo do Exército Indonésio, general Nasution, presidiu, hoje de manhã, a uma reunião dos chefes de Estado-Maior na qual foi estudado o desenvolvimento das operações militares contra os rebeldes de Sumatra — noticiou a agência "Antara".

Acrescentou a agência que o presidente Sukarno e o primeiro ministro Djuanda Kartawijaja foram informados da situação pelo general Nasution, ontem, logo que êste regressou de Medan.

Cr$ 105 . . .

da Viação, da Saúde, o representante do Ministro da Fazenda, o Presidente da COFAP, o Diretor do DNOCS e outras autoridades) foi aprovado o anteprojeto da "Comissão para coordenar providências destinadas a debelar a crise das sêcas n Nordeste".

A Comissão terá três subcomissões: de obras presidida pelo Ministro da Viação; de abastecimento, presidida pelo Ministro do Trabalho, e de Assistência Médico-social, presidida pelo Ministro da Saúde.

Sua ação será executiva e as subcomissões começarão a funcionar hoje.

RETIRANTES PARA SERGIPE

O sr. José Passos Pôrto, Chefe do Fomento Agrícola de Sergipe, disse, ontem, ao DC, que a sêca no Nordeste tem duas consequências no seu Estado: a escassez de gêneros e o afluxo de flagelados dos Estados vizinhos, "que congestionam os serviços de assistência social já assoberbados com os problemas locais".

— Faço um apêlo ao Presidente da República para que estenda a "Operação Nordeste" a Sergipe, liberando as verbas do exercício de 1958 e dando créditos especiais para a construção de pequenos açudes, estradas e eletrificação rural" — concluiu.

FUGIU DA SÊCA

A Polícia Marítima prendeu, ontem, como clandestino, no navio "Carioca" o paraibano Jarbas Ferreira da Costa, de 20 anos, fugitivo da sêca no seu Estado.

Jarbas embarcou, primeiro, no navio "Rodrigues Alves" desembarcando em Maceió, para entrar, escondido no "Carioca". Ele foi levado da Delegacia, sob custódia, por sua madrinha, dona Marina de Malsanto que mora no Rio.

FLAGELADOS DE PIANCO'

JOÃO PESSOA, 20 (Asp-DC) — Começou a fuga de retirantes da região de Piancó, onde a sêca se prolonga há muito tempo. Muitos flagelados já chegaram a João Pessoa e permanecem como mendigos nos subúrbios da cidade.

PREJUIZO DAS SAFRAS

MACEIO', 20 (Asp-DC) — A falta de chuva no Polígono das Sêcas ameaça as safras de açúcar, milho, feijão, algodão e côco.

A população de Palmeira dos Indios, na entrada do sertão, está exigindo das autoridades a conclusão imediata do novo serviço e abastecimento dágua. Se êle não terminar até outubro, a cidade poderá tornar-se inabitável.

Sêca não . . .

ralmente com grande atraso, o que impede uma previsão mais exata.

PREVISÃO DAS SÊCAS

Quando iniciou seus estudos sôbre o assunto, em 1942, o engenheiro Adalberto Serra verificou que os anos de sêca no Nordeste são aquêles em que o centro de alta pressão de Açores se encontra, no mês de janeiro, excessivamente intenso, com as características com que se apresenta normalmente em julho.

Por outro lado, prosseguiu, os anos de inundações no Nordeste são aquêles que o centro de alta pressão de Açores está muito enfraquecido ou inexistente. O conhecimento da carta média de pressão do Atlântico Norte, em janeiro, permitiria prever, no início de fevereiro, as chuvas no Nordeste.

CARTA CHEGA TARDE

Esta carta, porém, chega com grande retardamento, fora do prazo das previsões. Assim, o Serviço de Meteorologia recorre a uma correlação entre a carta de janeiro e dados anteriores de julho e outubro do ano precedente.

— O que permite uma previsão "mais ou menos". — Concluiu.

CURSO PARA METEOROLOGISTAS

Informou o cel. Maldonado que no ano passado, encaminhou ao Ministro da Agricultura uma exposição de motivos sôbre a necessidade de ser criado, na Faculdade Nacional de motivos sôbre a necessidade de ser criado na Faculdade Nacional de Filosofia um curso para Meteorologistas, que recebeu o beneplácito do Presidente da República e já foi criado, embora não esteja, ainda, em funcionamento. Na América do Sul, sòmente em Buenos Aires existe um curso semelhante, estando a Venezuela na mesma situação do Brasil.

CONVENIO INTERNACIONAL

O Brasil está filiado à Organização Meteorológica Internacional (organismo da ONU), figurando como o mais categorizado representante da América do Sul, pôsto que aqui está localizada a Associação Regional 3a. sob a presidência do cel. Maldonado. Pouco tem sido feito, entretanto, por essa instituição, por falta de dotações orçamentárias suficientes para o cumprimento dos convênios.

"Les Girls" . . .

to com os dizeres: "Les Girls" Welcome to Rio — homenagem da Metro Goldwyn Majer.

COQUETEL

As jovens americanas foram apresentadas à imprensa carioca, durante um coquetel à tarde. Além do grande guarda-roupa que receberam da Metro para a sua excursão, as "girls" ganharam, no Brasil, 15 vestidos de algodão brasileiro, para suas aparições nesta capital.

A loura Sharry Laine, com um vestido azul que fazia sobressair a alvura da pele, disse, nessa ocasião:

— Quando tiver folga para umas férias e dinheiro suficiente para viajar voltarei aqui, para uma longa estada.

Na próxima quinta-feira, elas seguirão para Los Angeles, de onde, após curta demora, viajarão ao Oriente.

BRASILEIRO RICO

Tracy trabalhou em um filme com Elvis Presley, e seu maior desejo, no momento consiste em "encontrar um brasileiro rico, que goste de jazz".

— Sou metade cigana e metade irlandêsa — disse Tracy ao DC.

Ela mora, na Califórnia, na mesma casa, com Diana. As duas não bebem. Abriram uma exceção, no vôo para o Brasil, e tomaram um champanha. Diana fêz anos no Havaí. Tracy, em Lima. Há muito tempo, estão percorrendo o mundo, em propaganda do filme.

ANIVERSÁRIO AQUI

Sharry faz anos no dia 29. Talvez passe o aniversário no Brasil.

— Estou cansada — exclamou ela — meu único desejo é chegar aos Estados Unidos para dormir à vontade.

Sharry adora águas marinhas. Quanto a Diana, esta prefere os homens de cabelo cortado rente e espetado para cima, e é preciso que êstes fumem cachimbo.

NA TELEVISÃO

As três visitaram a TV-Tupi, ontem à noite, comparecendo ao programa "Cassino da Urca", de Jacy Campos.

Acharam Tônia Carrero, muito bonita, e mais admiradas ficaram ao saber que ela tem um filho de 16 anos.

— Também queremos ser atrizes dramáticas — disseram as moças.

ESPECIALIZADA EM CONSÊRTO E REVISÃO DE
BOMBAS DE INJEÇÃO

para MOTORES DIESEL
marcas F. N. M. ALFA-ROMEO
Serviço rápido econômico e garantido.
Executado por técnicos especializados.
A VELOZ S/A.
RIO DE JANEIRO Avenida Suburbana, 79 • Tel. 34-2154 Geral
Seção de vendas Tel. 48-8887

Venha conosco à
TARDE SAGRADA
no Maracanã
Domingo de Ramos, 30 de Março
16:00 horas

Será uma festa empolgante como as solenidades do Congresso Eucarístico Internacional! Venha juntar sua voz à de milhares de pessoas que recitarão em côro o diálogo sagrado, em 3 partes distintas:

1. Encontro com a Misericórdia Divina
2. Representação ao vivo da Entrada de Cristo em Jerusalém
3. Santa Missa de abertura da Semana Santa, com o Evangelho da Paixão em Português

Você vai vibrar do comêço ao fim e durante anos recordará esta grandiosa celebração cristã, que terá a participação de inúmeros personagens bíblicos... sacerdotes e povo!

ENTRADA FRANCA
Nas arquibancadas não faltarão lugares.

Cooperação de
DIÁRIO CARIOCA

CARTAZ

TEATROS

TEATRO DE BOLSO — "Um Casal Entre Aspas" — às 21 horas — Vesperais aos domingos às 16 horas. Aos sábados sessões às 20 e 22 horas.
CARLOS GOMES — "Moral em Concordata" — às 21 horas. Vesperais às quintas, sábados e domingos, às 16 horas.
COPACABANA — 57-1818 — "Ovos de Avestruz", às 21,30 hs. Vesperais quintas, sábados e domingos às 16 horas.
JARDEL — 27-6712 — Fechado.
JOÃO CAETANO — Fechado
TABLADO — Fechado
LEME — 37-6412 — "Falta um Pedaço em meu Marido", às 21 horas. Vesperais às quintas, sábados e domingos, às 16 horas.
MESBLA — 22-7622 — "Calúnia" às 21 horas. Sábados às 20 e 22 horas. Vesperais; quintas e domingos, às 16 horas.
MUNICIPAL — 42-3103.
RECREIO — 22-8164 — "Bom Mesmo é Mulher" às 20 e 22,15 horas.
REPUBLICA — Fechado
DULCINA — "O Santo e a Porca" às 21 horas. Vesperais às quintas e domingos às 16 horas.
MAISON DE FRANCE — "Treze à Mesa" às 21 horas. Vesperais, quintas e domingos, às 16 horas.
SERRADOR — "Embirra" às 21 hs. Vesperais, quintas e domingos, às 16 horas.
S. JORGE — "Perdoa-me por me Traíres" às 21 horas. Vesperais; às quintas e domingos, às 16 horas.
ZAQUIA JORGE — "J. K. vai lá", às 21 horas. Vesperais; quintas e domingos, às 16 horas.

CINEMAS

Os lançamentos

FOGO NO CORAÇÃO (Man of fire) — Dirigido por Ronat Mac Dougall, com Bing Crosby, Inger Stevens, Mary Fickett, E. G. Marshall, Malcolm Brodrick. Drama. METRO PASSEIO (a partir de meio-dia), METRO TIJUCA, METRO COPACABANA, PAX e PRESIDENTE, horário normal, PALACIO HIGIENOPOLIS horário 15 — 17 — 19 e 21 horas.

UMA CERTA LUCRECIA — Brasileiro por Fernando de Barros, com Dercy Gonçalves, Odete Lara, Ana Maria Nabuco, Aurelio Teixeira, José Parisi, Luciano Grégory, Eugênio Kusnet Valter Stuart Comédia. PALACIO (a partir de meio-dia), ROXY, PIRAJA', MADRI, IMPERATOR, BOTAFOGO, POLITEAMA, IDEAL, FLORIANO, TIJUCA, MONTE CASTELO, MADUREIRA, BONSUCESSO, RAMOS, ABOLIÇÃO, LEOPOLDINA, ODEON (Niterói), PAZ (Caxias) e CAPITOLIO (Petrópolis). — Horário 2 — 3,40 — 5,20 — 7 — 8,40 e 10,20.

A MARE' DO DESTINO (Flood tide) — Cinemascópio — Dirigido por Abner Biberman, com George Nader, Cornell Borchers, Michel Ray. Drama. REX, RIAN, S. LUIZ, ALASKA, LEBLON, CARIOCA, COLISEU, e SANTA ALICE. Horário 2 — 3,40 — 5,20 — 7 — 8,40 e 10,20 horas. Impróprio até 10 anos.

COM A MÃO NA MASSA — Brasileiro — Dirigido por Luís de Barros, com Silva Filho, Iris Delmar, Consuelo Leandro, Renée Mara Odilon Azevedo, Manoel Vieira, Altivo Diniz, Pedro Dias; números musicais por Valdir Calmon e seu conjunto, Agostinho dos Santos, Elizete Cardoso, Trio de Ouro, Jorge Veiga, Raul de Barros e sua orquestra, Gilda de Barros Comédia. AZTECA, VITORIA, MIRAMAR, ART-PALACIO, ROYAL, ESKYE (Tijuca), NACIONAL, RIO BRANCO, S. PEDRO, ESKYE (Méier), REGENCIA, ENGENHO DE DENTRO, ROULIEN, PARAISO e MELO. Horário normal.

PERIGOS NAS SOMBRAS (I'll meet you by moonlight) — Inglês — Vistavision — Dirigido por Michael Powell e Emeric Pressburger, com Dirk Bogarde, Marius Goring, David Oxley. Drama de guerra. ODEON, COPACABANA, AMERICA, BELMAR e JARDIM (I. Governador). Horário normal. Impróprio até 10 anos.

AUDAZES DO CIRCO (Cirkus-Slavia) — Tchecoeslovaco — Aglacolor — Dirigido por Oldrick Lipsky, com Jaroslav Marvan, Rudolf Deyl Junior, Irena Kacirkova, Rhrusinsky Drama. IMPERIO, IPANEMA e STA. CECILIA. Horário 2 — 3,40 — 5,20 — 7 — 8,40 e 10,20 horas. Impróprio até 10 anos.

AS VIRGENS DE SALEM (Les sorcières de Salem) — Francês — Dirigido por Raymond Rouleau, com Simone Signoret, Yves Montand, Mylene Demongeot. Drama. PATHE', e PARA TODOS, horário 1 — 3,10 — 5,20 — 7,30 e 9,40. S. JOSE', horário normal. CARUSO COPACABANA e MAUA'. Horários especiais. Impróprio até 18 anos.

TARDE D ETOUROS (tarde de toros) — Espanhol — Dirigido por Ladislao Vajda, com Marisa Prado, Manuela Asquerino, Domingo Ortega, Antoni Bienvenida, Enrique Vera. — Drama. PLAZA (a partir de 10 horas), OLINDA, MASCOTE, COLONIAL, ASTORIA e PRIMOR. Horário 2 — 3,40 — 5,20 — 7 — 8,40 e 10,20 horas. Impróprio até 14 anos.

ESCAPANDO DO INFERNO (The golditz story) — Dirigido por Guy Hamilton, com John Mills, Eric Portman. RIVOLI, MELO, PENHA, PARAISO, SANTA CECILIA, GUANABARA, S. PAULO e AVENIDA. Horários especiais. Proibido até 10 anos.

Solicitamos aos srs. exibidores a gentileza de atualizarem as programações e mudanças de filmes escrevendo ou telefonando para Waldir Camargo — DC — Av. Rio Branco 25 — Tel.: 23-4543 das 15 às 17 horas

CENTRO

CINEAC TRIANON — 42-6024 —
CAPITOLIO — 42-6788 — "Seleções Atlântida".
CATUMBI — 22-3681 "Sessões Passatempo"
COLONIAL — 48-8512 — "Tarde de Touros".
ESTACIO DE SA' — "Escravo do Harém".
FLORIANO — "Uma Certa Lucrécia".
FLUMINENSE — "Ricardo III".
IDEAL — 22-1121 — "Uma Certa Lucrécia".
IMPERIO — 22-9348 — "Audazes do Circo".
MARROCOS — "Divino Pecado" e "Carga Proibida".
MEM DE SA' — "Bandidos do Rio Frio" e "Missão Suicida".
METRO-PASSEIO — 22-6141 — "Fogo no Coração".
OLIMPIA — 42-1298 — Em Obras
ODEON — "Perigo nas Sombras".
PALACIO — 22-0838 — "Uma Certa Lucrécia".
PATHE' — 22-8795 — "As Virgens de Salem".
PLAZA — 22-1097 — "Tarde de Touros".
PRESIDENTE — "Fogo no Coração".
PRIMOR — "Tarde de Touros".
POPULAR
REX — "A Maré do Destino".
RIVOLI — "Escapando do Inferno".
RIO BRANCO — 43-1639 — "Com a Mão na Massa".
S. JOSE' — "As Virgens de Salem".
VITORIA — 43-9070 — "Com a Mão na Massa".

ZONA SUL

ART-PALACIO — 57-2975 — "Com a Mão na Massa".
ALASKA — "A Maré do Destino".
ASTORIA — 47-0644 — "Tarde de Touros".
AZTECA — "Com a Mão na Massa".
BOTAFOGO — "Uma Certa Lucrécia"
CARUSO COPACABANA — 27-5150 — "As Virgens de Salem".
COPACABANA — 57-5134 — "Perigos nas Sombras".
DANUBIO
FLORESTA — 26-6257 — "A Voragem de Uma Paixão".
GUANABARA — "Três Almas Danadas".
IPANEMA — "Audazes do Circo" e "Tortura do Medo".
LEBLON — 27-7805 — "A Maré do Destino".
METRO COPACABANA — "Fogo no Coração".
MIRAMAR — "Com a Mão na Massa"
NACIONAL — 26-6072 — "Com a Mão na Massa".
PAX — "Fogo no Coração".
PIRAJA' — "Uma Certa Lucrécia".
POLITEAMA — "Uma Certa Lucrécia".
ROXI — "Uma Certa Lucrécia".
RIAN — "A Maré do Destino".
ROYAL — "Com a Mão na Massa".
S. LUIZ — "A Maré do Destino"

ZONA NORTE

AVENIDA — 48-1667 — "Escapando do Inferno".
AMERICA — 48-4518 — "Perigos nas Sombras".
BANDEIRA — 28-7575.
CARIOCA — 28-8178 — "A Maré do Destino".
ESKYE — 28-5543 — "Com a Mão na Massa".
MADRI — 48-1184 — "Uma Certa Lucrécia".
HADDOCK LOBO — "O Crime do Cabiré"
MARACANÃ — 49-1910 — "E Agora Brilha o Sol".
MEIER — 29-0222 — "Lábios Selados".
METRO TIJUCA — "Fogo no Coração".
NATAL — "Bandidos do Rio Frio" e "Missão Suicida".
OLINDA — 42-1932 — "Tarde de Touros".
REAL — "Ambição de Covarde" e "A Cruz do meu Destino".
SANTA ALICE — "A Maré do Destino".
TIJUCA — "Uma Certa Lucrécia".
VILA ISABEL — 39-1315 — "Absolutamente Certo".

SUBÚRBIOS DA CENTRAL

ABOLIÇÃO — "Uma Certa Lucrécia".
ALFA — "Cangerê".
AGUA SANTA — "Rio Fantasia" e "Cavaleiro das Alturas".
BANDEIRANTES — 29-3262 — "Terras Escaldantes"
BELMAR — 49-1744 — "Perigo nas Sombras".
BENTO RIBEIRO — M. Hermes 881
CACHAMBI — "Galante e Sanguinário".
COLISEU — "A Maré do Destino".
ENGENHO DE DENTRO — 29-4130 "Com a Mão na Massa".
ESKYE — Meier — "Com a Mão na Massa".
GUARACI — (Rocha Miranda) — "Com a Mão na Massa".
IMPERATOR — "Uma Certa Lucrécia"
IRAJA' — "Os Sobreviventes".
MADUREIRA — 29-8733 — "Uma Certa Lucrécia".
MARABA' — "E' de Chuá".
MASCOTE — 24-0411 — "Tarde de Touros".
MONTE CASTELO — "Uma Certa Lucrécia".
NOVO HORIZONTE — "Teodora".
PADRE NOBREGA — "O Espadachim Negro" e "A Deusa da Lua".
PALACIO VITORIA — "Quinteto da Morte".
PARA TODOS — 29-5191 — "As Virgens de Salem".
PILAR — 29-6460 — "O Rei da Selva" e "Abott e Costello de Pernas Pro Ar".
REALENGO — Bangu 472
REGENCIA — "Com a Mão na Massa".
RIDAN — "Rio Fantasia".
ROULIEN — "Com a Mão na Massa".
S. JORGE — (Olinda).
VAZ LOBO — "Rebeca".

SUBURBIOS DA LEOPOLDINA

BRAZ DE PINA — 30-3884 — "Canastra de Contos Mexicanos" e "A Falsa Verdade".
BONSUCESSO — "Uma Certa Lucrécia".
CENTRAL — "Rastro de Corrupção" e "Francis na Marinha".
CARMOLI — "A Mestiça do Mississipe" e "Atacando de Tocaia".
LEOPOLDINA — 35-9993 — "Uma Certa Lucrécia". Solitários".
MAUA' — "As Virgens de Salem".
MELO — "Escapando do Inferno".
ORIENTE — "Espadas Implacáveis".
PALACIO HIGIENOPOLIS — "Fogo no Coração".
PENHA — 30-1121 — "Escapando do Inferno".
PARAISO — 30-1060 — "Escapando do Inferno".
RAMOS — 30-1094 — "Uma Certa Lucrécia".
ROSARIO — 30-1889 — "Uma Certa Lucrécia".
SANTA CECILIA — 30-1283 — "Escapando do Inferno".
SANTA HELENA — "Um Mundo Entre Cordas".
S. GERALDO — "Todos os Irmãos Eram Valentes" e "O Diamante".
S. PEDRO — "Com a Mão na Massa" e Costello de Pernas pro ar" e "O Cadaver Atômico".

ILHA DO GOVERNADOR

ITAMAR — Tel. 159 — "Absolutamente Certo".
GUARABU — "Hino de uma Consciência".
JARDIM — "Perigo nas Sombras".

NITERÓI

ICARAI' — "As Noites de Montmartre".
CENTRAL — "A Raposa do Mar".
IMPERIAL — "Tem Boi na Linha".
ODEON — "Uma Certa Lucrécia".
S. BENTO — "Donatella".
VERA CRUZ — Tel. 22-964 — "O Bôca de Ouro".

SÃO GONÇALO

MUTUA' — "Africa de Fogo" e "Chama Imortal".

PETRÓPOLIS

ESPERANTO — "Alegria de Viver".
ART-PALACIO — "Antes que a Noite Chegue"
CAPITOLIO — "Uma Certa Lucrécia"
PETROPOLIS — "A Raposa do Mar".
D. PEDRO — "Ciúme, Tempêro do Amor".
SANTA TERESA — "Na Arena do Circo".

JACAREPAGUÁ

BARONESA — "Tarzan e a Expedição Perdida".

BANGU

MOÇA BONITA — "Galante e Sanguinário".
MODERNO — "O Noivo da Girafa".

CAXIAS

CAXIAS — "Cárcere sem Grades"
PAZ — "Uma Certa Lucrécia".
POPULAR — "Trapézio".

TRÊS RIOS

REX — "Abaixo o Pano"

SÃO JOÃO DE MERITI

GLORIA — "As Aventuras de Haji Baba".

ESTRIBAÇÃO DEFEITUOSA ESTRAGA JÓQUEIS

Programas

Corrida de amanhã

1.º Páreo — Às 14 horas — 1.400 metros — Cr$ 65.000,00 — (grama)

1—1 Impatiens, M. Henrique .. 4 60
2—2 Ganges, J. Portilho .. 5 54
3 Jerônimo, A. G. Silva .. 1 52
3—4 Chananeco, H. Lima .. 6 52
5 Montanero, G. Queiroz .. 8 55
4—6 Meio Mundo, L. Diaz .. 3 56
7 Moderno, G. Almeida .. 7 56

2.º Páreo — Às 14,30 horas — 1.000 metros — Cr$ 80.000,00 — (grama)

1—1 Clair, A. G. Silva .. 4 54
2—2 Clan, J. Portilho .. 3 54
3—3 Cuba, M. Henrique .. 3 54
4—4 Messilia, H. Vasconcelos .. 1 54
5 La Tulipe, J. Marchant .. 2 54

3.º Páreo — Às 15 horas — 1.500 metros — Cr$ 70.000,00

1—1 Epicure, G. Almeida .. 4 56
2—2 Master Taj, H. Vasconcelos .. 5 56
3—3 Cidadão, J. Portilho .. 3 56
4 Ormai, L. Diaz .. 6 56
4—5 Altimetro, D. P. Silva .. 2 56
" Sorcier, J. Silva .. 2 56

4.º Páreo — Às 15,30 horas — 1.300 metros — Cr$ 70.000,00

1—1 Neska, L. Diaz .. 6 55
" Noemi, I. Amaral .. 3 55
2—2 Cochenille, E. Castillo .. 3 55
3 Guaiúna, A. Nahid .. 1 55
3—4 Tâmisa, J. Martins .. 5 55
5 Dourado, M. Henrique .. 5 55
4—6 Riba, A. G. Silva .. 7 55
7 Javaneza, J. Portilho .. 2 55
8 Escopeta, A. Santos .. 4 55

5.º Páreo — Às 16 horas — 2.200 metros — Cr$ 66.000,00

1—1 Capurro, C. Dias .. 2 58
2 Humorada, X. X. .. 6 56
2—3 Minochino, L. Diaz .. 7 58
4 Porfiador, J. Portilho .. 8 52
3—5 Kibar, H. Cunha .. 3 56
6 Pactolo, X. X. .. 5 54
4—7 Oviedo, A. Portilho .. 1 52
" Le Rouge, J. Silva .. 5 55

6.º Páreo — Às 16,30 horas — 1.200 metros — Cr$ 75.000,00 — (Betting)

1—1 L. de France, I. Amaral .. 1 58
2 Chileno, A. G. Silva .. 6 55
2—3 Silurian, E. Castillo .. 4 55
4 Winethou, C. Paranhos .. 7 52
3—5 Ubatim, H. Cunha .. 8 55
6 Mapa Mundi, H. Lima .. 3 55
4—7 Farolete, O. Ullôa .. 2 55
8 Brachetto, J. Tinoco .. 5 55

7.º Páreo — Às 17 horas — 1.300 metros — Cr$ 75.000,00 — (Betting)

1—1 Siciliana, M. Henrique .. 7 58
2 Revolução, J. Portilho .. 4 52
2—3 Pinheirana, E. Castillo .. 8 56
4 Kuty, X. X. .. 6 51
3—5 C. d'Or, A. Portilho .. 5 52
6 Faz Azul, C. Dias .. 1 52
7 Illora, L. Vieira .. 3 52
4—8 Sally, O. Ullôa .. 2 52
9 Banzai, H. Cunha .. 8 52
10 Jamburana, A. G. Silva .. 12 52

8.º Páreo — Às 17,30 horas — 1.300 metros — Cr$ 80.000,00 — (Betting)

1—1 Continental, I. Amaral .. 1 55
2 Tiger, D. P. Silva .. 9 55
2—3 Chaço, A. Portilho .. 2 55
4 Karbon, X. X. .. 5 55
3—5 Lamiré, A. Marçal .. 4 55
6 Cocal, G. Almeida .. 8 55
4—7 Velite, M. Henrique .. 5 55
8 Ciúme, Não Corre .. 3 55
" Champollion, A. G. Silva .. 6 55

Corrida de domingo

1.º Páreo — Às 14 horas — 1.400 metros — Cr$ 85.000,00

1— Delicatesse, D. Moreira .. 6 55
2 Konda, J. Silva .. 4 55
2—3 Iapera, O. Ullôa .. 8 55
4 Keiana, A. G. Silva .. 1 55
3—5 S. Bell, F. Irigoien .. 3 55
6 Gaulesa, G. Almeida .. 7 55
4—7 Vac, J. Marchant .. 2 55
" Vaga, J. Marchant .. 5 55

2.º Páreo — Às 14,30 horas — 1.000 metros — Cr$ 85.000,00

1—1 Earl, M. Silva .. 2 54
2 Platino, J. Portilho .. 1 54
2—3 Seival, D. Moreira .. 4 54
4—4 Parental, L. Rigoni .. 3 54
" L. Carança, A. G. Silva .. 5 54

3.º Páreo — Às 15 horas — 1.500 metros — Cr$ 85.000,00

1—1 Mano a Mano, E. Castillo .. 1 55
2 Nayim, F. Irigoien .. 2 55
2—3 Nanico, A. G. Silva .. 3 55
4—4 F. de Mazzal, J. Portilho .. 4 55

4.º Páreo — Às 15,30 horas — 1.600 metros — Cr$ 100.000,00 — HANDICAP ESPECIAL

1—1 Pinheiro, M. Silva .. 5 55
2—2 Tale, J. Marchant .. 1 55
3 N. de Naul, D. Moreira .. 3 54
4 Lolito, J. Portilho .. 4 57
3—5 Hannon, J. Baffica .. 6 50
6 Fastener, L. Rigoni .. 1 55
" Swami, O. Ullôa .. 2 54

5.º Páreo — Às 16 horas — 1.600 metros — Cr$ 150.000,00 — GRANDE PRÊMIO HENRIQUE POSSOLO — (Clássico)

1—1 Becacasi, F. Irigoyen .. 3 55
2—2 My Evil, L. Lineza .. 6 55
3—3 Faicema, L. Rigoni .. 4 55
4 Cachette, L. Diaz .. 5 55
4—5 Lonis, O. Ullôa .. 2 55
" Turquesa, M. Silva .. 1 55

6.º Páreo — Às 16,30 horas — 1.200 metros — Cr$ 75.000,00 — (Betting)

1—1 Vaiven, J. Marchant .. 8 55
2 Rot, A. Santos .. 1 55
2—3 Nibash, M. Henrique .. 5 55
4 Funeraria, E. Furquim .. 4 55
3—5 Emsk, D. P. Silva .. 2 55
6 Raffa, D. Moreira .. 3 55
4—7 Charrutt, E. Castillo .. 6 55
" Ebúbo, X. X. .. 7 55

7.º Páreo — Às 17 horas — 1.300 metros — Cr$ 75.000,00 — (Betting)

1—1 D'Amor, M. Silva .. 2 55
2 Grandina, J. Ramos .. 1 55
2—3 Kahuela, J. Rigoni .. 5 55
4 Ypacarai, A. Santos .. 3 55
3—5 Gerabatéa, R. Urbina .. 4 55
6 Salve, A. Portilho .. 5 55
3—7 Brazza, A. G. Silva .. 2 55
8 Vendis, N. Corre .. 7 55
4—9 Karanjá, J. Portilho .. 9 55
10 Bolívar, H. Lima .. 1 55
4—11 Ensolaré, Não Corre .. 2 55
12 Rei Maugo, H. Lima .. 9 55
13 Caturrita, J. Portilho .. 3 55
" Carriça, M. Teixeira .. 1 55

8.º Páreo — Às 17,30 horas — 1.300 metros — Cr$ 85.000,00 — (Betting)

1—1 Tusuty, O. Ullôa .. 1 55
2 Voraz, R. Filho .. 6 55
2—3 Veneza, J. Portilho .. 7 55
4 Dulful, M. Henrique .. 2 55
3—5 C. Prince, F. Irigoyen .. 5 55
6 Dingent, H. Lima .. 1 55
7 Cabochon, M. Silva .. 10 55
4—8 M. Bagé, G. Almeida .. 9 55
9 Etcilo, E. Furquim .. 4 55
10 Macon, J. Baffica .. 3 51

ATTILA RAMOS
ADVOGADO
Avenida Rio Branco, 135 — Salas 803/4

Rondó dos Cavalões

The mentality of the horse (II)

Vamos traduzir mais um pedacinho do capítulo «THE MENTALITY OF THE HORSE», do livro do coronel inglês P. D. Stewart.

«Todos nós somos grandemente influenciados pelo que lemos nos jornais. O «poder da imprensa» é muito conhecido, e eu devo ter cuidado no que digo, mas quando leio coisas assim como «Maravilhoso jóquei!», «Formidável treinador!», eu perdôo, pois, em geral, os jornalistas não têm condições para fazer tais afirmativas. O homem pode ir às corridas, todos os dias, ano atrás de ano, mas eu pergunto: isso pode se comparar com a experiência de 1 ano de equitação, numa escola de cavalaria, ou a competição em corridas de qualquer espécie?

O homem de imprensa tem o seu emprêgo, e deve lhe ser permitido exercê-lo a seu modo, a seu jeito; se êle conta, por exemplo, que um certo homem foi mordido por um cachorro, êle atrai um pequeno público; mas se êle noticia que certo cachorro foi mordido por um homem, imediatamente êle consegue um enorme sucesso.

Não há dúvida que muitas vêzes há razões para se elogiar um jóquei ou um treinador. Êles são merecedores de elogios. Mas, em geral, tais elogios são só pros vencedores. Não obstante deve-se medir, com cuidado, certas afirmativas.

Nós devemos ter cuidado em não nos deixarmos seduzir pelos comentários lisonjeiros, pelas bajulações da imprensa, pensando que tudo está muito bem, no mundo das corridas e que não há margem para que os métodos de treinamento progridam. Afinal de contas qualquer jovem pode obter o título de treinador; a qualificação é baseada, inteiramente, na sua reputação, no seu caráter, e não na sua experiência, e nos seus conhecimentos de treinador e tratador. Ora, seria uma boa coisa se, antes de conceder-lhe o título de treinador, a Comissão de Corridas exigisse do candidato um atestado fornecido pela «British Horse Society» como prova da sua competência para exercer a profissão. Um certificado que assegurasse que o candidato tem algum conhecimento da matéria. Não há dúvida que os comissários podem dizer que não é da conta dêles o que o tratador sabe, ou deixa de saber; mas se não é da conta dêles, é da conta de quem, então? E isso não viria beneficiar, melhorar, os métodos de treinamento, e, em conseqüência, beneficiar as corridas?

(Continua)

INAH DE MORAES

AVENIDA ATLÂNTICA N.º 2.672

Esquina da Rua Santa Clara

Vendemos neste local privilegiado, luxuosos apartamentos de 2 salas, 3 ou 4 quartos, 3 banheiros, copa, cozinha e demais dependências. Tratar com GRAÇA COUTO S. A. INDUSTRIA E COMÉRCIO. — Telefone: 43-7170.

LICEU IMPÉRIO

CURSOS DE CORTE, COSTURA E INTERPRETAÇÃO
ACEITAM-SE ENCOMENDAS DE MOLDES
Ensina-se a confeccionar cintos retos e anatômicos em apenas 3 aulas
Largo de S. Francisco de Paula, 26 - 12.º - ap. 1.220
(Edifício Patriarca)
Informações: CONCHITA. Telefone: 27-7157

Winethou, na reta da Lagoa, cravou 35" 8

Na manhã de ontem, em pista de areia pesada, foram realizados os aprontos dos parelheiros que se acham inscritos nas corridas de amanhã, na Gávea.

O cavalo Winethou, pilotado pelo aprendiz César Paranhos, fêz uma das melhores "partidas", ao descer os 600 metros em 35"4|5, na reta da lagoa.

EXERCICIOS

Eis os demais aprontos anotados ontem, pela manhã:

1.º Páreo
IMPATIENS, M. Henrique, 600 em 41"
GANGES, J. Portilho, 600 em 37"3/5
CHANANECO, H. Lima, 600 em 36"2/5
MODERNO, G. Almeida, 700 em 45"

2.º Páreo
CLAN, J. Portilho, 60 0em 39"
MESSILIA, H. Vasconcelos, 360 em 22"
LA TULIPE, J. Marchant, 360 em 23"

3.º Páreo
EPICURE, G. Almeida, 600 em 38"
MASTER TAJ, H. Vasconcelos, 600 em 37"
CIDADAO, J. Portilho, 600 em 40"

4.º Páreo
NOEMI, J. Marchant, 600 em 38"3/5
COCHENILLE, E. Castillo, 600 em 39"
TAMISA, J Martins, 360 em 23"
JAVANEZA, J. Portilho 600 em 36"2/5

5.º Páreo
CAPURRO C. iDas, 700 em 46"
MINOCHINO L. Diaz 800 em 56"
KIBAR, H. Cunha, 600 em 37" 3/5

6.º Páreo
CHILENO, F. G. Silva, 600 em 38"
SILURIAN, E. Castillo, 600 em 37"
WNETHOU, C. Paranhos, 600 35" na reta oposta
UBATIM, U. Cunha, 60 0em 37"
MAPA MUNDI, H. Lima, 700 em 44"
FAROLETE, O. Ullôa, 700 em 45"
BRACHETTO, J. Tinoco, 600 em 37"3/5

7.º Páreo
SICILIANA, M. Henrique, 600 em 40"
PINHEIRANA, E. Castillo, 360 em 23"
KUTY, A. Cardoso, 360 em 22" 3/5
CLOCHE D'OR, A. Portilho, 700 em 43"
ILLORA, C Paranhos, 600 em 38"
SALLY, O. Ullôa, 600 em 38"3/5

8.º Páreo
CONTINENTAL, I. Amaral, 600 em 37"2/5
TIGER, D. P. Silva, 60 0em 39"
KARBON, L. E Castro, 600 em 36"1/5
LAMIRE' A. G. Silva, 600 em 35"3/5
COCAL, G. Almeida, 600 em 39"
VELITE, F. G. Silva, 600 em 36"1/5

JOCKEY CLUB BRASILEIRO

RESOLUÇÕES DO CONSELHO TECNICO, EM 19 DE MARÇO DE 1958

Por motivos de ordem técnica transferir "sine-die" a corrida noturna que havia sido programada para o próximo dia 9 de abril.

Devido a resolução acima, a Comissão de Corridas resolveu fazer realizar uma corrida no dia 19 de abril (quinta-feira), com os páreos constantes do dia 9 do mesmo mês, na tabela de distâncias, bem como no dia 13 de abril, o páreo de amadores anunciado.

D. N. E. R.

RODOVIA BR-22 — ESTADO DO PIAUÍ

Concorrência Pública

Departamento Nacional de Estradas de Rodagem fará realizar, no dia 27 de março de 1958, concorrência pública para pavimentação asfáltica na BR-22, trecho Teresina-Campo Maior, no Estado do Piauí. Valor dos serviços: — Cr$ 50.000.000,00.

Declarações de J. Zúniga ao DC

(Reportagem de JOSÉ RENNE — 7.ª de uma série)

— Há uns cinco anos, mais ou menos, estêve atuando em Santiago um dos muitos freios argentinos da nova geração. Havia uma carreira de importância e os argentinos mandaram um de seus "creoulos" a fim de participar da mesma e, embora pareça incrível, aquêle pilôto exerceu uma grande influência sôbre os nossos aprendizes, hoje atuais jóqueis nas nossas pistas. — Assim iniciou o preparador Juan Zuniga a sua explicação sôbre a ausência de jóqueis verdadeiramente bons nas pistas chilenas.

— A estribação daquêle freio impressionou os ginetes em formação profissional e a sua influência foi tão grande que se alastrou por quase todos os jóqueis, razão pela qual a queda de produção dos mesmos passou a ser notória. — Continuou o famoso ex-jóquel oficial do Stud Paula Machado.

POUCO EQUILIBRIO

— Observe que a grande maioria dos nossos ginetes correm enfiando apenas a pontinha dos pés nos estribos. É incrível que se permita a total deturpação da maneira de montar — clássica — a bridão — comentou Zunige.

— As conseqüências são tão más assim?

— É evidente! Um bridão jamais poderá correr sem estar corretamente estribado. De que maneira poderá êle se equilibrar convenientemente no dôrso de seu pilotado, se não estiver bem estribado? E o resultado disso tudo é o menor "rendimento" do animal que fica completamente sem "firmeza" na bôca. Além disso, o próprio jóquei passa a "render" menos, pois a sua "tocada" se torna débil e insuficiente.

— Qual é a maneira de montar mais eficiente para um bridão?

— Basta que êle monte como todos os bridões do mundo montam. Uma estribação proporcional ao seu físico ou à sua estatura e os pés bem enfiados nos estribos, pois em caso contrário, sempre que o jóquei perca o equilíbrio forçosamente, irá se apoiar com as rédeas sôbre o pescoço do parelheiro, obrigando, conseqüentemente, que o seu conduzido dê galões menores e, portanto, produza menos.

E foi assim, que o preparador Juan Zuniga explicou à reportagem do DC a razão pela qual os jóqueis chilenos das gerações mais recentes não têm conseguido o brilho e o "cartaz" que os seus antecedentes deixaram por tôda a América do Sul, Central e do Norte.

(Amanhã: Cesar Covarrúbias, um propagandista do Brasil).

O GRANDE CAMPEÃO (FUNDISTA) GLEEFUL

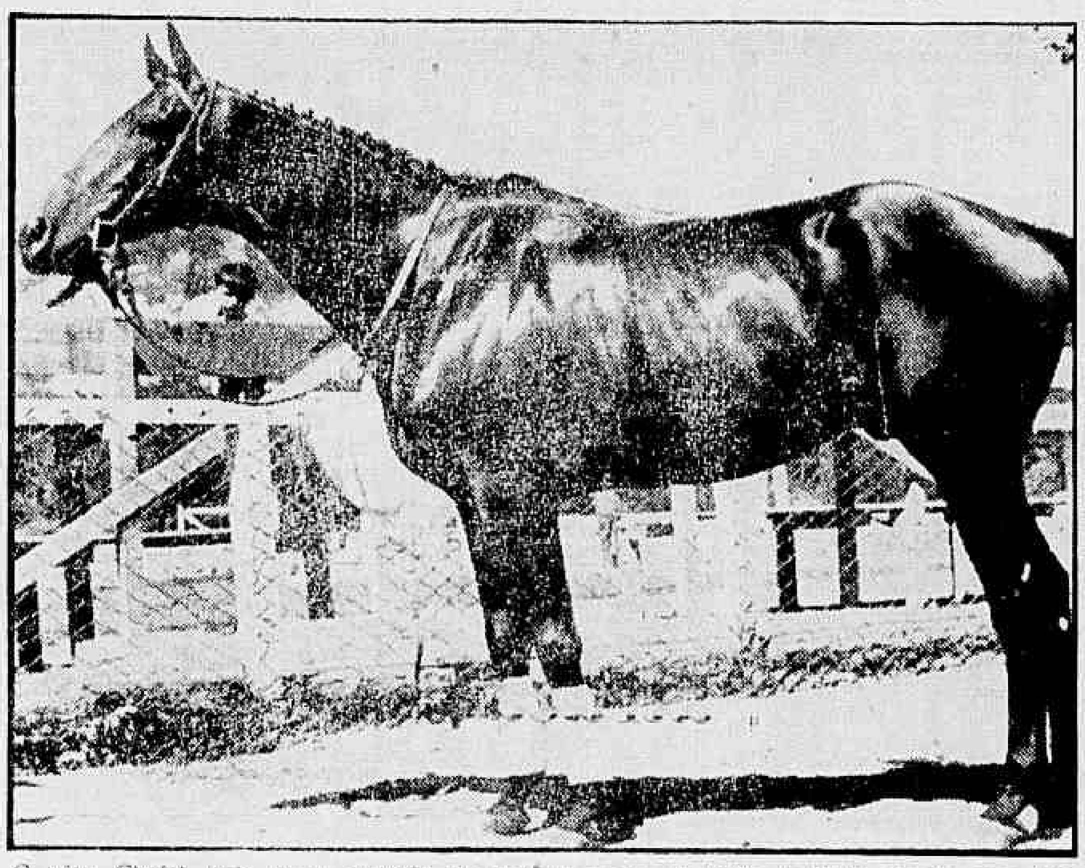

O pôtro Gleeful (três anos), campeão absoluto em carreira de fundo, no Chile, aparece nessa foto exclusiva do DC. Gleeful é um filho de Afghan II e Glencorry (por Epigram) e, portanto, sobrinho paterno do nosso craque ADIL. E' possível que no próximo "Grande Prêmio Brasil" êste parelheiro e mais Copihual e Babú estejam exibindo, na Gávea, as suas qualidades de bons corredores, lado a lado com os representantes dos turfes argentinos, uruguaios e outros, num confronto verdadeiramente internacional, como aconteceu em 1957.

Eles chegaram ASSIM...

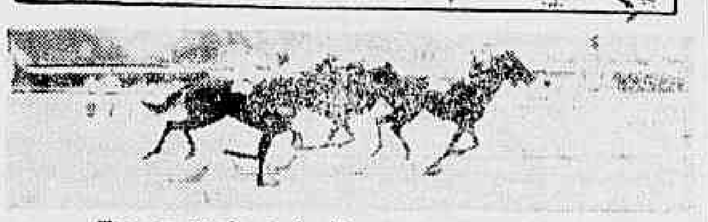

Tina se impôs à Anchita por pequena margem

Fácil a vitória de Aure sôbre Giarola e Sépia.

No photochart, Sagu ganhou ao Hilo-Deoro

Em cima da meta, Campi se impôs ao Urucum

Oviedo derrotou fàcilmente Panta-Ass e Le Rouge

Faenza confirma, deixando a Nazaré a mais de um corpo

Bonita vitória de Genazzo. A seguir, embolados, Domador, Sovéo e Condor.

CÊRCA EXTERNA

Oscar Varêda

Umas e outras da corridinha de ontem lá na Gávea.

◆

A' história começou com uma direção correta dêste bom bridão Manoel Henrique. TINA agradeceu comovida, e numa partida curta «fuzilou» ANCHITA perto do espelho.

◆

EVIDENCIA como sempre compareceu no marcador. Atropelou forte e foi terceiro agarradinho.

◆

Ninguém sabe por que CANZONETA veio com aquêle favoritismo todo. Largou bem, correu terceiro até os 700 e depois, com um boqueirão livre pela frente, não saiu do lugar.

◆

O ditado tem lá sua grande dose de razão, quando afirma: Cavalo quando anda bem corre em qualquer lugar. AURE está aí mesmo provando tudo. Na pista onde sempre foi negação, tomou a ponta, disse adeus e foi embora.

◆

SOBERBA foi adversária até os 400 e depois sumiu. O mesmo para a favorita SAIRA.

◆

GIAROLA mais uma vez foi defender seu lugar no marcador, enquanto SEPIA, «voando» no final, deixou impressão para a próxima.

◆

Só pra variar, BLONDE voltou com um pneu furado para a repesagem.

◆

SAGU repetiu as últimas, mas desta feita teve que dar tudo, diante do HILO-DEORO, o cavalo mais fiel dêstes últimos tempos. A coisa foi feia nos últimos 300 e sòmente o «photochart» foi buscar a pequena diferença.

◆

Vimos um Marchant querendo tudo e tocando apavorado no freio.

◆

Os demais nada apresentaram de novo. VENCIMENTO e GARDU, dois leões de castigo, largaram atrasados.

◆

OVIEDO desta vez sobrava tanto que o sr. Antônio Portilho nem esperou a reta para atropelar. Foi tomando a ponta lá pelos 800 e daí até o disco, desfolhando a margarida. Ganhou por um quarteirão.

◆

PANTA-ASSU, seguindo sempre por perto, acabou em bom segundo, deixando LE ROUGE próximo em terceiro.

◆

Os demais não fizeram absolutamente nada. Apenas HAYO foi na ponta até os 800, mas depois desapareceu.

◆

O negócio era ter um percurso normal, bem diferente da estréia. E assim aconteceu. FAENZA foi chegando devagarinho e «fuzilou» nos últimos 360, ganhando sem dar susto.

◆

NAZARE' ainda foi bom segundo, após ficar perdida na lama na primeira parte do percurso.

◆

JACUANGA ficou perto em terceiro após correr um tempão na frente.

◆

Das outras, JAMBORÉE mais uma vez apareceu no marcador, enquanto FRONTEIRA e KASHMIR, muito apostadas, não confirmavam as esperanças dos seus responsáveis.

◆

GENAZZANO agradeceu a corrida de reaparecimento e desta vez não deu confiança. Nos 300 veio pelo miolo da raia e só encontrou com os outros nas duchas. Boa direção de M. Henrique, que não se aparvou com a má largada e trouxe o bichinho no colo para a partida final.

◆

DOURADOR foi bom segundo, prometendo para a próxima, enquanto SOVÉO chegava para pagar o terceiro placê nos últimos galões.

◆

. . E a história terminou com SOKOL brigando com ARGENTINO um tempo enorme e seguindo na mesma toada quando o outro parou, para vencer com categoria.

◆

BOMARCHUECO, tremendamente prejudicado, ainda chegou para pagar o terceiro placê. OEDRO, resta dizer, foi um bom segundo atropelando aborrecido no final.

No "Photochart" a vitória de Sagú

Com um programa constituido de oito provas, o Jockey Club Brasileiro realizou ontem mais uma das suas habituais reuniões do meio da semana.

A terceira carreira reuniu um lote de cinco animais de regular classe e ensejou ocasião a que Sagu conquistasse mais um triunfo no Hipódromo Brasileiro. O filho de Rinconete acompanhou o "train" de Hilo-Deoro e, na reta, atacou. Os dois rivais lutaram longamente, conseguindo o pilotado de Juan Marchant se impôr ao seu inimigo pouco antes de atingir a meta.

1.º Páreo — 1.200 metros — Pista: A. P. — Prêmios: Cr$ 65.000,00 — Cr$ 19.500,00 — Cr$ 13.000,00 e Cr$ 9.750,00

1.º	Tina — M. Henrique	58	16.070	60,00	12	5.825	89,00
2.º	Anchita — H. Lima	56	16.568	58,00	13	10.328	50,00
3.º	Evidência — H. Cunha ...	51	22.029	43,00	14	5.968	85,00
4.º	Vovó Anna — A. Neri	54	3.167	303,00	22	1.570	330,00
5.º	Canzoneta — F. G. Silva .	52	40.821	24,00	23	13.777	38,00
6.º	Kzerade — C. Dias	51	14.490	66,00	24	7.658	73,00
7.º	Osastra — G. Queiroz	47	7.789	123,00	33	5.172	100,00
					34	14.436	38,00
			120.934		44	863	600,00
						65.097	

Não correu: Ingarana.

Diferenças: 3|4 de corpo e 1|2 corpos — Tempo: 78"3|5 — Vencedor: (3) 60,00 — Dupla: (12) 89,00 — Placês: (3) 30,00 e (1) 27,00 — Movimento do páreo: Cr$ 2.200.670,00.

TINA — F. A. — 5 anos — S. Paulo — Por: Vagabond II e Major — Proprietário: Stud E. G. Bastos — Treinador: Mariano Sales — Criador: A. J. Peixoto de Castro.

2.º Páreo — 1.300 metros — Pista: A. P. — Prêmios: Cr$ 55.000,00 — Cr$ 16.500,00 — Cr$ 11.000,00 e Cr$ 8.250,00

1.º	Aure — F. G. Silva	52	11.243	95,00	12	9.847	61,00
2.º	Giarola — M. Henrique	58	25.201	42,00	13	15.251	40,00
3.º	Sépia — G. Almeida	54	8.944	110,00	14	7.682	79,00
4.º	Soberba — J. Portilho	58	24.103	44,00	22	1.563	386,00
5.º	Blonde — H. Cunha	49	17.962	59,00	23	15.253	40,00
6.º	Saira — P. Tavares	52	42.904	25,00	24	7.874	77,00
7.º	Tia Palmira — C. Paranhos	51	4.027	265,00	33	2.044	295,00
					34	14.199	43,00
			134.384		44	2.318	261,00
						75.936	

Diferenças: 3 corpos e cabeça — Tempo: 85"4|5 — Vencedor: (6) 95,00 — Dupla: (14) 79,00 — Placês: (6) 53,00 e (1) 25,00 — Movimento do páreo: Cr$ 2.423.000,00.

AURE — F. C. — 6 anos — S. Paulo — Por: F. Chance e Flor do Campo — Proprietário: Stud Aureliana — Treinador: Eddio Coutinho — Criador: Haras Boa Vista.

3.º Páreo — 1.300 metros — Pista: A. P. — Prêmios: Cr$ 55.000,00 — Cr$ 16.500,00 — Cr$ 11.000,00 e Cr$ 8.250,00

1.º	Sagu — J. Marchant	54	48.811	24,00	12	38.836	16,00
2.º	Hilo-Deoro — H. Cunha ..	49	55.006	21,00	13	10.452	61,00
3.º	Vencimento — A. G. Silva	52	17.913	66,00	14	5.330	119,00
4.º	Hannon — A. Nahid	52	20.957	56,00	23	12.765	50,00
5.º	Gardu — J. Silva	52	5.234	225,00	24	9.205	69,00
					33	947	670,00
			148.011		34	2.334	272,00
						794869	

Não correu: Hermano.

Diferenças: 1|2 cabeça e 4 corpos — Tempo: 83"2|5 — Vencedor: (1) 24,00 — Dupla: (12) 16,00 — Placês: (1) 12,00 e (2) 11,00 — Movimento do Páreo: Cr$ 2.575.560,00.

SAGU — M. A. — 6 anos — R. G. do Sul — Por: Rinconete e Gambeta — Proprietário: Stud Valdir Alves — Treinador: Paulo Morgado — Criador: Pedro Rotta.

4.º Páreo — 1.300 metros — Pista: A. P. — Prêmios: Cr$ 75.000,00 — Cr$ 22.500,00 — Cr$ 15.000,00 e Cr$ 11.250,00

1.º	Campi — H. Vasconcelos .	56	68.519	19,00	12	8.263	248,00
2.º	Urucum — J. Silva	56	10.864	117,00	13	14.298	57,00
3.º	Ulano — I. Amaral	54	20.993	61,00	14	37.749	21,00
4.º	Formigão — H. Cunha ...	49	9.153	139,00	23	3.202	253,00
5.º	Gigantic — J. Marchant ..	56	41.837	31,00	24	5.760	141,00
6.º	Caseador — P. Labre	56	9.896	129,00	33	2.302	352,00
					34	29.192	28,00
			161.262		44	6.060	134,00
						101.826	

Não correu: Jagunço.

Diferenças: pescoço e 3|4 de corpo — Tempo: 84" — Vencedor: (6) 19,00 — Dupla: (34) 28,00 — Placês: (6) 16,00 e (5) 67,00 — Movimento do páreo: Cr$ 2.954.610,00.

CAMPI — M. C. — 4 anos — S. Paulo — Por: Clarão e Minerva — Proprietário: Stud Jamona — Treinador: Alcides Morales — Criador: José Massoli.

5.º Páreo — 1.900 metros — Pista: A. P. — Prêmios: Cr$ 66.000,00 — Cr$ 19.800,00 — Cr$ 13.200,00 — Cr$ 9.900,00 e Cr$ 5.000,00

1.º	Oviedo — A. Portilho	58	72.837	21,00	11	8.681	90,00
2.º	Panta-assu — L. Diaz	56	41.269	37,00	12	10.830	72,00
3.º	Le Rouge — J. Silva	54	72.837	—	13	35.837	22,00
4.º	Mito — C. Dias	49	35.012	44,00	14	13.903	56,00
5.º	Hariali — M. Henrique ...	56	14.223	108,00	22	559	1.404,00
6.º	G. Sombra — P. Labre ...	54	17.118	90,00	23	6.584	119,00
7.º	Mon Ami — L. Silva	54	2.490	616,00	24	2.843	276,00
8.º	Haralém — G. Queiroz ...	53	17.118	—	33	8.891	87,00
9.º	Porfiador — G. Almeida ..	52	6.224	247,00	34	8.851	89,00
10.º	Hayo — I. Sousa	55	3.852	398,00	44	1.645	477,00
			193.025			98.724	

Diferenças: 3 corpos e 3|4 de corpo — Tempo: 125"3|5 — Vencedor: (1) 21,00 — Dupla: (13) 22,00 — Placês: (1) 14,00 e (4) 14,00 — Movimento do páreo: Cr$ 3.424.400,00.

OVIEDO — M. T. — 6 anos — R. G. do Sul — Por: Ouroamigo e Mozabien — Proprietário: Stud Favorito — Treinador: Sabatino D'Amore — Criador: Breno Caldas.

6.º Páreo — 1.300 metros — Pista: A. P. — Prêmios: Cr$ 75.000,00 — Cr$ 22.500,00 — Cr$ 15.000,00 — Cr$ 11.250,00 e Cr$ 5.000,00

1.º	Faenza — F. Irigoien	52	69.426	21,00	11	698	1.219,00
2.º	Nazaré — M. Henrique	56	2.419	608,00	12	11.706	73,00
3.º	Jacuanga — G. Almeida .	56	5.665	258,00	13	5.407	157,00
4.º	Jamborée — E. Castillo ..	56	18.210	81,00	14	3.392	231,00
5.º	Miss Denmarck — C. Par.	53	2.289	642,00	22	13.780	62,00
6.º	Mischief — H. Cunha	53	5.020	294,00	23	38.685	22,00
7.º	Kashmir — J. Tinoco	56	33.109	44,00	24	18.783	45,00
8.º	Supimpa — J.P ortilho	56	14.717	99,00	33	.4621	184,00
9.º	Atalia — J. Martins	56	2.072	710,00	34	7.720	110,00
10.º	Fronteira — A. Portilho ..	56	19.704	74,00	44	2.059	413,00
11.º	Jutlândia — J. Graça	56	1.873	785,00			
12.º	Jalapa — A. G. Silva	56	10.579	139,00		107.051	
			185.103				

Não correu: Eliete.

Diferenças: 1 1|2 corpo e 1 1|2 corpo — Tempo: 85"1|5 — Vencedor: (4) 21,00 — Dupla: (24) 45,00 — Placês: (4) 14,00 — (12) 82,00 e (1) 35,00 — Movimento do páreo: Cr$ 3.422.510,00.

FAENA — F. C. — 4 anos — S. Paulo — Por: Orsenigo e Fairy Song — Proprietário: Stud Seabra — Treinador: Domingos Ferreira — Criador: Roberto e Nelson Seabra.

7.º Páreo — 1.300 metros — Pista: A. P. — Prêmios: Cr$ 55.000,00 — Cr$ 16.500,00 — Cr$ 11.000,00 — Cr$ 8.250,00 e Cr$ 5.000,00

1.º	Genazano — M. Henrique .	60	50.566	28,00	11	7.500	100,00
2.º	Dourador — C. Paranhos ..	49	22.838	61,00	12	25.103	30,00
2.º	Sovéu — M. Teixeira	60	11.812	119,00	13	8.621	87,00
4.º	Condor — H. Cunha	55	2.694	524,00	14	16.960	44,00
5.º	Fabian — A. Nascimento .	52	1.999	706,00	22	5.960	126,00
7.º	Deserto — I. Amaral	56	9.688	145,00	24	10.508	72,00
8.º	Outubro — G. Queiro	55	3.844	367,00	33	752	1.001,00
9.º	Jerry — E. Castilo	56	18.804	75,00	34	5.288	142,00
10.º	Maestrini — D. P. Silva ..	56	4.260	332,00	44	5.248	143,00
11.º	Neroni — A. Liete	53	3.312	426,00			
12.º	Bicudo — I. Sousa	53	11.368	124,00		94.720	
13.º	Hallaô — I. Pinheiro	56	1.151	1.227,00			
14.º	Dark Boy — M. Niclovisk .	56	463	3.050,00			
			177.660				

Não correu: Pai Campero.

Diferenças: 2 corpos e 1|2 cabeça — Tempo: 85"4|5 — Vencedor: (1) 28,00 — Dupla: (14) 44,00 — Placês: (1) 14,00 — (14) 25,00 e (6) 37,00 — Movimento do páreo: Cr$ 3.202.030,00.

GENAZZANO — M. C. — 6 anos — Paraná — Por: Bannerman e Pileta — Proprietário: Paulo Perez Fernandes — Treinador: Valter Aliano — Criador: Haras Belmont.

8.º Páreo — 1.200 metros — Pista: A. P. — Prêmios: Cr$$ 65.000,00 — Cr$ 19.500,00 — Cr$ 13.000,00 — Cr$ 9.750,00 e Cr$ 5.000,00

1.º	Sokol — A. G. Silva	60	47.244	33,00	11	2.764	294,00
2.º	Oedro — J. Silva	56	6.259	246,00	12	17.742	46,00
3.º	Bomarchueco — C. Paranhos	57	24.425	63,00	13	19.551	42,00
4.º	Argentino — C. Dias	55	55.851	34,00	14	11.260	72,00
5.º	Ventarola — L. Vieira ...	60	12.223	126,00	22	4.497	181,00
6.º	Dimanche — H. Cunha ..	55	3.396	454,00	23	18.347	44,00
7.º	Lateral — G. Queiroz	57	14.354	107,00	24	10.372	78,00
8.º	Gable — I. Sousa	53	672	2.290,00	33	3.292	154,00
9.º	Blasé — D. P. Silva	60	27.966	55,00	34	11.888	68,00
10.º	Buoyant — J. Graça	56	11.656	121,00	44	650	1.252,00
			194.056			102.363	

Diferenças: 1 1|2 corpo e 1|2 cabeça — Tempo: 78"1|5 — Vencedor: (6) 33,00 — Dupla: (13) 42,00 — Placês: (6) 22,00 — (2) 63,00 e (3) 25,00 — Movimento do páreo: Cr$ 3.384.260,00.

SOKOL — M. C. — 5 anos — S. Paulo — Por: Rosemary Row e Midnight Revel — Proprietário: Stud W — Treinador: Luís Tripodi — Criador: Haras Tijuco Preto.

MOVIMENTO DE APOSTAS	Cr$ 23.599.160,00
CONCURSOS	Cr$ 1.539.960,00
CONCURSOS	Cr$ 25.139.120,00

CONCURSOS E BETTINGS

Os Concursos e Bettings, ontem patrocinados pelo Jockey Club Brasileiro, tiveram os seguintes resultados:

CONCURSO DE 6 PONTOS: 658 ganhadores — Rateio: Cr$ 481,00.

CONCURSO DE 7 PONTOS: 27 ganhadores — Rateio: Cr$ 29.117,00.

BETTING SIMPLES — Combinação:4-1-6 — 257 ganhadores — Rateio: Cr$ 227,00.

BETTING DUPLO — Combinação: 4-12 — 1-14 e 6-2 — 3 ganhadores — Rateio: Cr$ 86.367,00.

RAIOS X DR. VICTOR CÔRTES

Exames radiológicos em residências

TOMOGRAFIAS

Diàriamente das 8 às 11 e das 14 às 17 horas

RUA ARAÚJO PÔRTO ALEGRE, 70 — 9.º andar — Tel.: 22-5330

O PRIMEIRO TENTO DE TOMÉ

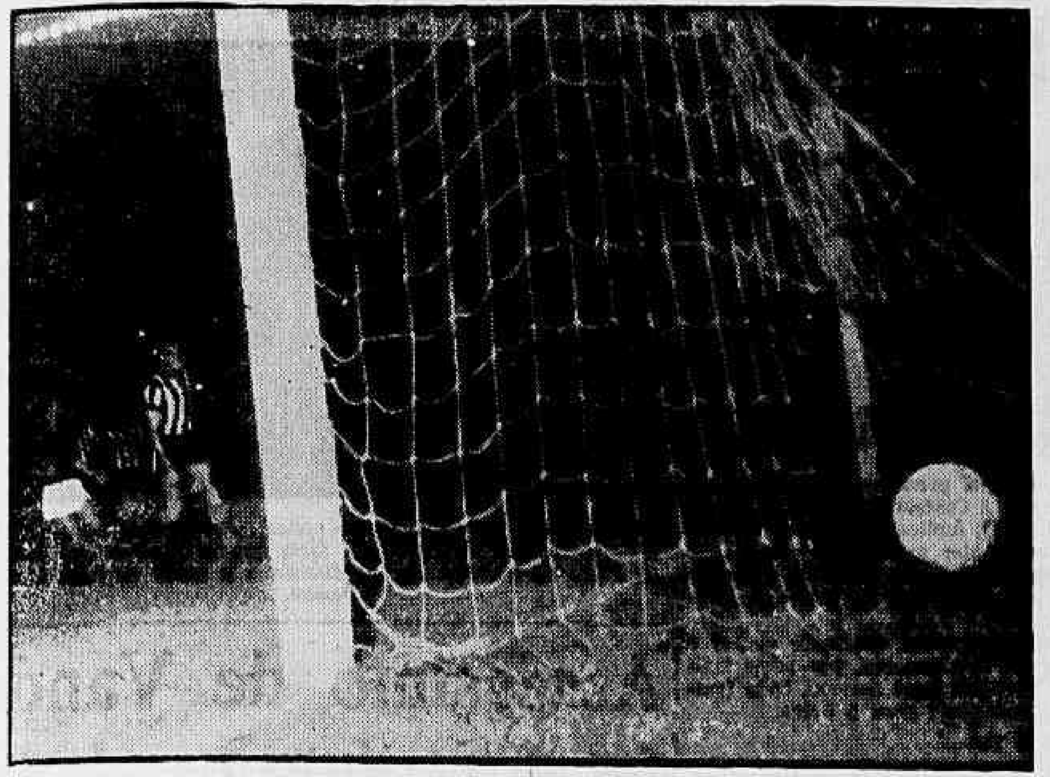

Eis o primeiro gol de Tomé, contra, numa bela armação do ataque do Flamengo. O desvio do chute de Zagalo, pelo zagueiro alvinegro, foi fatal para goleiro Amauri, que ficou completamente sem ação, como se vê na foto.

FULMINADO PELO FLAMENGO O CAMPEÃO CARIOCA: 4 X 0

Empataram S. Paulo e Corintians: 1 a 1

O marcador de 4 a 0 (1 x 0 no 1.º tempo), do Flamengo sôbre o Botafogo, ontem, à noite, pelo "Torneio Rio-São Paulo", espelhou fielmente o melhor desenvolvimento técnico da equipe rubronegra, líder do certame, juntamente com o Vasco da Gama e mostrando que o título dificilmente fugirá de suas mãos.

Por outro lado, os alvinegros, campeões cariocas de 1957, não mostraram em nenhum momento aquêle equilíbrio conjuntivo entre suas linhas, traço marcante do sucesso alcançado no ano passado.

PRIMEIRO TEMPO

Desde o início o quadro capitaneado por Freitas Solich mostrou mais entusiasmo e entrosamento, encontrando no médio Beto uma brecha constante para suas investidas. Também Tomé e Pampolini, que reaparecia, claudicavam, deixando Nilton Santos e Servílio, completamente sem apoio, obrigando inclusive maior trabalho por parte de Didi e Quarentinha, que recuavam para melhor assegurar a defensiva. Apesar disso, sòmente um tento conseguiu o Flamengo e assim mesmo porque teve a colaboração do zagueiro Tomé.

SEGUNDO TEMPO

Não se modificou o panorama no segundo período, tendo o Botafogo entrado com duas modificações, isto é, Ademar no lugar de Beto e Rossi no de Edson. Nada adiantou, pois o Ademar não foi melhor do que o substituído, e Rossi pouco fêz.

OS MARCADORES

Tomé, contra, aos 16 minutos, abriu a contagem para os rubronegros, numa bola que começou nos pés de Henrique, tendo êste cortado Beto e lançado em direção a Zagalo entrou o ponteiro e arrematou, tocou em Tomé e foi às redes.

O goleiro Amauri foi traído pelo desvio. Dida aos 26 mts. do segundo tempo, após receber excelente passe de Henrique, marcou o segundo goal do Flamengo; Henrique, aos 34, consignou o terceiro tento, num lançamento de Dida; e Tomé, artilheiro da noitada, encerrou o marcador, fazendo contra, o quarto goal para o rubronegro. A pelota chutada por Zagalo bateu nas costas do zagueiro e entrou, exatamente aos 45 minutos, portanto ao apagar das luzes.

OUTROS DETALHES

A renda atingiu a importância de Cr$ 1.119.163,00, tendo funcionado na arbitragem o juiz Eunápio de Queirós, com atuação aceitável. Os times formaram assim:

Flamengo: Fernando; Joubert e Milton Copolllo; Jadir, Dequinha e Jordan; Joel, Moacir, Henrique, Dida e Zagalo.

Botafogo: Amauri; Beto (Ademar), Tomé e Nilton Santos; Pampolini e Servílio; Garrincha, Didi, Paulinho, Edson (Rossi) e Quarentinha.

EMPATE EM SÃO PAULO

Em São Paulo, Corinthians e São Paulo empataram de 1 a 1, tentos de Canhoteiro e Zezinho,

(Conclui na 11 página)

Brasil 3o. na Copa: jornalistas

ESTOCOLMO, 20 (FP) — O Brasil é o terceiro colocado em matéria de jornalistas (total) que farão a cobertura da próxima Copa do Mundo, na Suécia. 59 correspondentes brasileiros estão registrados oficialmente, anunciou ontem o Comitê Organizador.

O Reino Unido está com o recorde do sexto Campeonato Mundial de Futebol, em matéria de cronistas, já que nada menos de 130 serão enviados para a cobertura do torneio. A seguir aparece a Alemanha Ocidental, que mandará 110 jornalistas.

A RELAÇÃO COMPLETA

O Comitê Organizador da Copa do Mundo anunciou que forneceu credenciais a mais de 1.000 jornalistas, sendo a seguinte a distribuição: Albânia, 1 — Argentina, 26 — Austrália, 2 — Barbadas, 1 — Bélgica e Congo Belga, 56 — Bolívia, 7 — **BRASIL, 59** — Bulgária, 11 — Canadá, 9 — Ceilão, 4 — Chile, 5 — Colômbia, 20 — Costa Rica, 6 — Cuba, 3 — Curaçao, 4 — Dinamarca, 38 — Equador, 6 — Egito, 6 — Salvador, 4 — Etiópia, 1 — Irlanda Livre, 5 — Finlândia, 23 — França e União Francesa, 45 — Grécia, 10 — Guatemala, 7 — Países Baixos, 21 — Honduras, 10 — Índia, 8 — Islândia, 12 — Israel, 14 — Itália, 55 — Japão, 5 — Iugoslávia, 18 — China Popular, 3 — Líbano, 5 — Luxemburgo, 3 — Malásia, 3 — Grã-Bretanha e "Commonwealth" 130 — Marrocos e México, 29 — Mônaco, 1 — Nicarágua, 6 — Irlanda do Norte, 4 — Noruega, 31 Nova Zelândia, 4 — Paraguai 10 — Peru, 4 — Polônia, 10 — Portugal, 14 — Rumânia, 7 — União Soviética, 16 — Suiça, 45 — Espanha, 26 — Sudão, 9 — União Sul-africana, 16 — Vietnam do Sul, 18 — Síria, 2 — Tchecoslováquia, 19 — Tunísia, 4 — Turquia, 23 — Hungria, 12 — Uruguai, 13 — Estados Unidos, 24 — Venezuela, 13 — Alemanha Ocidental, 110 — Austria, 31 e Alemanha Oriental, 13.

A 79 dias da Copa do Mundo

Técnicos de quinze países classificados para as finais da Copa do Mundo já estão em plena movimentação, treinando seus jogadores. E o Brasil nem sabe quais os jogadores que mandar à Suécia.

Dentro do que se possa considerar racional, quinze países já têm um roteiro de amistosos internacionais programados, jogos em que serão testados seus quadros. Só o Brasil que não. Mas em compensação quando acertar todos os amistosos que tem em vista deverá ficar perto dos dez (10), incluindo a peregrinação pelos Estados.

Todos os diretores técnicos de quinze países estão procurando conhecer desde já seus futuros adversários. Stabile vai ver a Alemanha e a Tchecoslováquia e se possível a Irlanda (do Norte). Katchalin (Rússia) veio ao Brasil (com o Dinamo) e anotou dois ou três blocos. Vai a Londres (ou mandará secretário) tentar ver os ingleses. Por sua vez os britânicos vão mandar observadores para os jogos Brasil x Paraguai e Brasil x Bulgária. Aliás, os russos vão incluir novo técnico na embaixada búlgara para anotações sôbre nós. Mas, dizíamos, quinze países estão procurando conhecer ""de corpo presente"" seus rivais. O Brasil não. Não precisa disso. Vai fazer muito melhor, mais moderno. Vai exibir filmes (pedacinhos) de jogos recentes (Alemanha, Hungria, Tchecoslováquia, Iugoslávia) e promete (a CBD) até o filme de Austria x Itália.

Feola, o técnico, não irá ver êsse jôgo. Ficará no Maracanã juntamente com os outros 2 membros da C. Técnica vendo os jogos do T. Rio -São Paulo. Na época da concentração, todos os pedacinhos de filmes serão exibidos. Uma beleza! E' possível até que as sessões sejam amenizadas com inclusões de desenhos animados no programa. Assim está sendo preparada a participação do Brasil na Copa do Mundo.

Em tempo: a passagem que seria usada por Feola (ou um outro membro da C. T. para ir assistir Austria x Itália talvez esteja reservada para um "cartola" a mais, na numerosa delegação que já se esboça (infelizmente).

ATLETISMO:

Certame nacional começa hoje (S. P.)

SÃO PAULO, 21 — (SP-DC) — Com um programa que prevê a disputa de onze provas finais, nas quais estarão intervindo algumas das maiores expressões do atletismo nacional, inicia-se hoje, nesta capital (pista do Tieté), o Campeonato Brasileiro de Atletismo, que será disputado em três etapas (hoje, amanhã e domingo).

Participam do certame Distrito Federal, S. Paulo, Minas Gerais, Estado do Rio, Rio Grande do Sul e Espírito Santo, sendo a representação carioca indicada como a favorita para levantar o título.

PROVAS E ATLETAS

Os atletas mais destacados que participarão das provas de hoje são: Luís Kasuo, provável vencedor do salto em distância; Teles da Conceição, favorito para o salto em altura; Alcides Dambrós, na prova de lançamento de pêso; Valter Almeida, no dardo; Ijoel Rosa Silva e Wilson Gomes C rneiro, nos 110 metros com barreira; Edgard Freire e Sebastião Mendes, nos 1.500 metros; Ulisses Laurindo da Silva, nos 400 metros; e Alfredo de Oliveira Júnior, nos 10 mil metros, prova da qual é o recordista nacional.

No setor feminino, os nomes mais expressivos que competirão hoje são os de Vera Trezoitko, Dayse de Castro, Vanda dos Santos e Helore Poetzscher.

AS 15 HORAS

Tendo por local a pista do Tietê, as provas serão disputadas a partir das 15 horas e o certame prosseguirá amanhã e domingo (encerramento), sempre se iniciando as provas naquele horário.

RANULFO VOLTOU

S. PAULO, 20 (Sport Press) — O atacante Ranulfo voltou ao Nordeste, firmando compromisso por um ano. Ranulfo receberá 70 mil cruzeiros de luvas e ordenado de 10 mil cruzeiros, devendo estrear no amistoso com o Palmeiras, previsto para o dia 12 vindouro.

VASCO OU BOTAFOGO SERÁ CONVIDADO

PÔRTO ALEGRE, 20 (Sport Press) — Como parte dos festejos comemorativos pela passagem do centenário da cidade de Santa Maria, o prefeito daquele município do interior gaúcho, sr. Vidal Castilho Danio, convidará o Vasco da Gama ou o Botafogo do Rio de Janeiro, para realizar uma partida amistsa no dia 17 de maio. A exibição do conjunto carioca, será patrocinada pela Prefeitura de Santa Maria, e enfrentará ao selecionado local.

CONFIRMADA A TEMPORADA DO BOTAFOGO EM SANTA CATARINA

FLORIANOPOLIS, 20 (Sport Press) — O quadro do Botafogo do Rio de Janeiro, jogará duas partidas em Santa Catarina. O campeã carioca, estreará n cidade de Brusque enfrentando ao Carlos Renaux, que vem de se sagrar campeão catarinense de futebol de 57, no dia 30 do mês corrente, fazendo a sua segunda apresentação em Florianópolis contra a seleção da capital. Pelos dois encontros o conjunto receberá a importância livre de 400 mil cruzeiros. As exibições do "Glorioso" vêm desde já empolgando os círculos esportivos de todo o Estado.

C. DO RIO ACIONA ISRAEL

JERUSALEM, 20 (FP-DC) — A equipe brasileira do Canto do Rio F. C., juntamente com o clube suíço Jang Paloss protestaram junto à FIFA contra a Federação Israelense.

Aquela entidade, depois de convidar os citados times para jogar em Tel-Aviv no mês de abril próximo, resolveu rescindir o contrato então firmado. O quadro brasileiro, juntamente com o suíço, está pedindo indenização, alegando que sofrerá grande prejuízo na sua "tournée" pelo Oriente Médio, em consequência à defecção israelense.

VASCO CANCELA JÔGO

B. HORIZONTE, 20 (SP-DC) — O Vasco da Gama, por determinação de sua nova diretoria, resolveu cancelar o jôgo amistoso que tinha programado para o dia 1.º de abril, nesta capital, contra o Cruzeiro. O clube mineiro recebeu comunicação a respeito.

Os novos dirigentes do clube vascaíno decidiram que o time de São Januário sòmente se apresente em jogos amistosos, após a disputa do torneio

JOÃO HAVELANGE DOMINGO EM CURITIBA

CURITIBA, 20 (Sport Press) — Deverá chegar a esta capital, o sr. João Havelange, presidente da Confederação Brasileira de Desportos, que a convite da Federação Paranaense de Futebol, assistirá as festividades de inauguração da nova sede da entidade local. O dirigente máximo da CBD, deverá chegar a esta capital na tarde de amanhã.

REINO UNIDO x PORTUGAL

LISBOA, 20 (ANI) — Quatro encontros internacionais foram aceitos em princípio pela Federação Portuguesa de Futebol. A Federação decidiu aceitar convites para efetuar os seguintes encontros de futebol: Inglaterra x Portugal, em 7 de maio; Portugal x Africa do Sul, entre 15 de novembro a 15 de dezembro; Irlanda x Portugal, em maio do próximo ano; Portugal x Escócia, em maio ou junho do corrente ano.

Esportes à minuta

Pugilismo

- FMP enviará, por êsses dias, um delegado a Belo Horizonte para acertar medidas relacionadas com os próximos campeonatos brasileiro de Box, de Judô e do Pan-americano de Judô.

Basquete

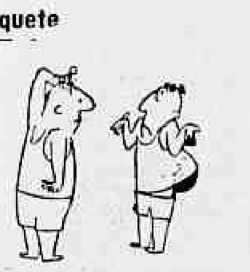

- Adiado para segunda-feira o início da "melhor de três" entre as seleções militares do Brasl e Argentina. Local: ginásio do Maracanã.
- Os militares argentinos chegarão segunda-feira (dia do primeiro jogo) e voltarão à quadra no dia 28 para o segundo "match".
- Treina diàriamente a seleção carioca para disputar um torneio triangular em S. Paulo.
- A seleção da FMB estreará sábado no ginásio do Pacaembu enfrentando a seleção de Minas. O "five" carioca voltará a jogar domingo contra os paulistas.
- As integrantes do selecionado brasileiro (feminino) treinam diàriamente no ginásio do Fluminense visando o Sul-americano de Lima.

Volibol

- Amanhã no ginásio do Tijuca T. C.: Torneio Início do Campeonato Carioca (1a. divisão feminina. Início às 15 hs.
- Flamengo e Fluminense surgem como os favoritos do Campeonato feminina dêste ano.

Remo

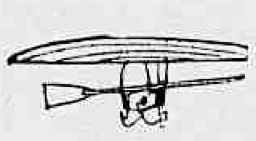

- Os remadores cariocas correrão na manhã de domingo próximo, no Campeonato Brasileiro, de luto, por decisão da FMR, como homenagem ao desportista Arnaldo Costa, que era benemérito da entidade.
- Também a CBD fará respeitar "um minuto de silêncio", antes do tiro de partida da primeira prova do Campeonato Brasileiro de Remo, como homenagem ao citado desportista.
- Harry e Arruela, remadores capixabas estarão domingo na prova do "dois sem", no certame nacional, competindo como extras, visando apenas a classificação, já que o certame servirá como primeira eliminatória para o Campeonato Sul-Americano (Buenos Aires, dia 27 de abril).
- Harry e Arruela, estão cumprindo estágio de transferência, pois pertenciam ao Flamengo.
- Foi instalado na noite de ontem, no Auditório da CBD, o Congresso Brasileiro de Remo.
- Os clubes cariocas estão aborrecidos com a série de desastres com os seus barcos, que foram emprestados às delegações estaduais.
- Ordens foram dadas pelas direções dos clubes para que não mais se faça cessão de barcos, sem garantias de seguros e outros compromissos.
- E' fraco o "oito" capixaba: cronometrou 6'45" para os 2.000 m. na manhã de ontem, nas águas da Lagoa.

Polo aquático

- Terça-feira próxima, será iniciado o Campeonato Carioca de Polo Aquático. Concorrentes: Vasco, Fluminense e Guanabara.
- Após o certame carioca, os jogadores tricolores serão submetidos a ginástica, pelo técnico Alencar de Carvalho, visando o Pan-Americano de Chicago (maio de 1959).

Natação

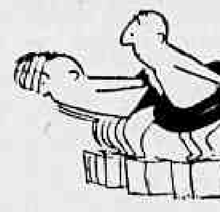

- Por causa do Campeonato Brasileiro de Remo, a Federação Metropolitana de Natação determinou que o Campeonato Carioca de Natação Infanto-Juvenil, fôsse disputado às 16 horas, ao invés da sua realização na parte da manhã.
- Dessa forma, domingo, teremos na piscina do Guanabara, a realização do certame carioca, com Vasco comparecendo como favorito, mas com ameaça do Fluminense.
- A grande expectativa, além da luta Vasco-Fluminense, é em tôrno da queda de vários recordes de classe.

VISITARAM O SAPS MEMBROS DO 1.º SIMPÓSIO BRASILEIRO SÔBRE NUTRIÇÃO DA CRIANÇA

Membros do primeiro simpósio Brasileiro sôbre nutrição da criança, instalado há pouco nesta capital, estiveram ontem em visita ao edifício-sede do SAPS, onde almoçaram. Entre os visitantes, que percorreram as principais dependências daquela Autarquia, especialmente os Cursos, a Divisão Técnica, o Laboratório e o Biotério, figuravam os srs. Henri P. Teulon, representante da F.A.O., Samuel Levine, professor de pediatria da Escola de Saúde Pública da Universidade de Cornell, dos Estados Unidos; Elizabeth Sherley Enock, do Departamento de Saúde, Educação e Bem-Estar de Washington, coronel Walter Santos, Secretário-Geral do Conselho Coordenador do Abastecimento; Boris Rothman, Diretor do Instituto Nacional de Nutrição da Argentina; Tamara M. de Vega, Diretora do Departamento de Nutrição do Ministério da Saúde Pública e Assistência Social do Paraguai. Os membros estrangeiros do primeiro Simpósio Brasileiro sôbre Nutrição foram recebidos pelo professor Dante Costa, Diretor dos Cursos, e representante da Direção Geral do SAPS, por Diretores de Divisão e outros altos funcionários. Durante o almôço fizeram uso da palavra o sr. Henri Teulon, representante da F.A.O., o professor Arturo Baeza, o sr. Boris Rothman, coronel Walter Santos e o professor Mendes Monteiro, expondo o alcance e finalidades do Simpósio. Os oradores destacaram na ocasião o papel relevante que o SAPS vem desempenhando no campo da nutrição, constituindo um exemplo único no mundo. Falou por último o professor Dante Costa, que saudou os ilustres visitantes em nome do Diretor Geral da Autarquia. — Na foto, um aspecto da visita

"2 sem" gaúcho é atração na Lagoa

O "dois sem" gaúcho, é a grande atração de todos os preparativos que se desenvolvem na Lagoa Rodrigo de Freitas, para o Campeonato Brasileiro de Remo que se disputará na manhã de domingo próximo, naquele mesmo local.

Ainda ontem isso se verificou com o "tiro" que efetuou nos 2.000 metros, largando no ritmo de 44 remadas por minuto, caindo para 38 p.m. nos 500 metros e mantendo o ritmo de percurso de 36 remadas para chegar aos 2.000 metros no apreciável tempo de 7'31".

GRANDE LUTA

Da forma como estão os conjuntos gaúchos e carioca, deve ser o páreo de "dois sem" a prova mais renhida de todo o certame, cujo confronto sòmente se decidirá nos últimos metros.

Também o "dois com" sulino estêve em ação, registrando 7'53" e o "4 com" 7'7", cronometrando o "double" 7'20", enquanto o "oito" marcou 6'33". Todos êsses tempos dos gaúchos foram obtidos com vento a favor (cêrca das 9 horas). Por seu turno os cariocas manobraram com o seu "oito" e lançaram-se com o "2 sem" (cêrca das 6,30 hs com raia parada e pesada) contra os 2.000 mts., registrando 7'36" no ritmo de 36 remadas por minuto. O "oito" andou dando tiros curtos (500 mts.), marcando, num 1'24", e no segundo 1'26"

ACIDENTES

Uma série de acidentes tem ocorrido com as guarnições Estaduais. Ontem foi a vez do "4 sem" capixaba, que chocou-se contra o balizamento dos 1.000 mts., destruindo o barco, sem vítimas, felizmente.

Dessa forma já tivemos os seguintes acidentes nestes últimos dois dias na Lagoa: "4 com" pernambucano (partido), "skif" baiano (quebrado), "double" baiano (quebrado), "4 sem" capixaba (destruído). Isso decorre da falta de acompanhamento de lancha nos treinos dêsses conjuntos, exceto no "double" que caiu na rampa do Flamengo.

Pavão não será operado

Adauto de Magalhães Castro, vice-presidente de Futebol do C. R. do Flamengo informou ontem à noite que Pavão não precisará mais ser operado dos meniscos.

Essa notícia lhe foi dada pelo médico Madeira da Silva, que examinou o zagueiro detidamente, proferindo, após, o seu parecer.

DENTRO DE QUINZE DIAS

O primeiro exame a que Pavão havia sido submetido, dias atrás, não pôde ser completo (conforme foi ressalvado, aliás, pelo próprio Departamento Médico do rubronegro), porque a perna apresentava-se bastante inchada. Ontem o dr. Madeira teve oportunidade de examinar Pavão com o local atingido já menos magoado, constatando, então, dentro de sua devida dimensão, o mal real.

Segundo o seu depoimento, comunicado ao Vice-Presidente do Departamento de Futebol do clube, Pavão poderá voltar aos exercícios dentro de 15 dias.

PODE ENTRAR NO ESCRETE

Noticiávamos, ontem, que a Comissão Técnica do escrete brasileiro mostrava-se alarmada com a contusão de Pavão, já que êle era considerado um dos elementos chaves da lista de requisições. Todavia, com a informação dada pelo médico de seu clube, Pavão volta a figurar nas cotações da C.T., desfazendo-se, assim, a sombria ameaça que pairava sôbre seu caso.

NADINHO DO BANGU SERÁ DO E. C. BAHIA

SALVADOR, 20 (Sport Press) — O arqueiro Nadinho, que já pertenceu ao Vitória desta capital, e que presentemente está ligado ao Bangu do Rio de Janeiro, deverá ser contratado pelo Bahia. Entre o jogador e o clube já foi tudo solucionado, faltando apenas a palavra final da diretoria do alvi-rubro guanabarino. Nadinho, que aqui se encontra, poderá a qualquer momento integrar o tricolor.

EM SANTA CATARINA MISTO DO FLA JOGA HOJE

Rio-São Paulo.

O quadro misto do Flamengo, que está invicto na atual excursão em gramados catarinenses, deverá exibir-se novamente hoje.

Seu adversário será o Caxias, de Joinville, cidade para a qual está programado o jôgo. Esta será a terceira exibição do Flamengo.

No seu segundo jôgo, contra uma seleção de Florianópolis, o esquadrão rubronegro venceu por 2x1, após os locais vencerem o primeiro tempo por 1x0. Oscar, Deca e Milton Bororó foram os goleadores e a arrecadação somou 36.220 cruzeiros.

ÁUSTRIA x ITÁLIA:

Feola assistirá (filme)

Vicente Feola vai assistir ao jôgo Austria x Itália. Mas não de corpo presente, como seria plenamente justificável, e sim por filme (que talvez seja trazido pela Panair).

Ontem foi anunciada a ida de Feola à Viena, onde veria jogar os primeiros adversários do Brasil, na Suécia. Houve o desmentido, porém, já que a CBD não se dispôs a gastar.

LISTA NO BOLSO

Ao invés de Austria x Itália, vai assistir (domingo) Palmeiras x Flamengo (o que é bastante diferente). Sua presença nos jogos de fim de semana pelo torneio Rio-São Paulo é pro-forma, já que êle tem pràticamente pronta a lista dos jogadores que deverá convocar para os testes iniciais da seleção.

SERIA ÚTIL

Sua presença no "match" Austria x Itália seria bastante útil, já que iria "sentir" de perto o poderio real dos austríacos. Poderia, inclusive traçar planos para a batalha de 8 de junho. Como é mais cômodo tentar arranjar o filme, a CBD fará assim.

DIA 1.º, SÓ

Embora a relação dos atletas esteja já no bolso do técnico, sòmente dia 1.º dará êle à publicidade, quando a entregará à CBD. Imediatamente após serão iniciados os exames médicos.

Mário não vale 1 milhão

Embora deva aceitar o oferecimento do Bangu com respeito a Mário, o Fluminense não está pretendendo comprar definitivamente aquêle jogador.

Isso só acontecerá se o Bangu baixar o preço pedido (1 milhão) E a cifra deverá ser bem diminuída a fim de que o tricolor feche o negócio.

SÓ NO RIO-S. PAULO

Mário foi cedido ao Fluminense para um período de experiência que durará até o final do torneio Rio-São Paulo após o que se incorporará à delegação do Bangu (na Europa). A negociação definitiva do atacante deveria ser feita após o retôrno do alvirubro. Sabe-se, entretanto, que o Fluminense não está disposto, em nenhuma hipótese, a dar 1 milhão por êle.

SARARÁ VAI ESTREAR

Quanto a Sarará, deverá ser experimentado num dos próximos compromissos do tricolor carioca, devendo ser devidamente preparado pelo técnico Sílvio Pirilo.

Não se sabe se a sua estréia será efetivada no próximo compromisso a ser saldado pelo Fluminense. Entretanto, Pirilo está em dificuldades para escalar sua equipe (Ivan e Jair Santana contundidos), não sendo impossível assim, o lançamento imediato de Sarará.

Bola PRA Frente — ARNO

LINHA MÉDIA DE TODOS OS TEMPOS

O dr. Hilton Gosling, médico da seleção, tem uma cicatriz enorme na perna esquerda: foi um chute de bico desferido pelo também médico e prócer esportivo Luís Murgel, quando os dois cursavam a faculdade e viviam jogando futebol.

O médico da seleção era centroavante da seleção universitária e artilheiro de renome na classe.

* * *

O jogador Almir está com a preocupação de cair na área para levar o árbitro a beneficiá-lo com pênaltes. Anteontem, no jôgo com o América, êle tentou seguidamente o recurso, mas Amilcar Ferreira nem lhe dava bola.

Há jogadores com essa mania. Orlando, o do Fluminense, sempre fazia tais cenas e até iludia juízes. Malcher caiu no golpe do pênalte: Orlando rolou na área e Malcher assinalou a falta, "goal" do Fluminense. Na semana seguinte, o árbitro viu no Cineac um "short" do jôgo em que aparecia o lance capital . Saiu do cinema indignado: Orlando tinha feito fita, não fôra pênalte coisa nenhuma. E Malcher, desde então, pasou a não ligar para as quedas de Orlando dentro da área. Azar de Orlando e do Flumniense porque o pau comia sôlto nas suas pernas e o juiz — se era Malcher — não tomava conhecimento.

Êsse exemplo talvez sirva de advertência ao jogador Almir em cujas quedas já se começa a não acreditar.

* * *

Em matéria de linha média, depois de Rui — Bauer e Noronha, nada como Queops — Quefrem e Miquerinos.

Foi a época de ouro do futebol egípcio.

* * *

Há um crescente descontentamento na Argentina com respeito à seleção que vai à "Copa do Mundo". O torcedor. de um modo geral, não está gostando dos treinos, realizados, é verdade, sem os do River, e a imprensa tem feito azêda crítica aos planos de Stábile.

* * *

O dr. Hilton Gosling pediu permissão para fazer o exame médico dos jogadores da seleção na Santa Casa da Misericórdia, na 16.ª Enfermaria. Tudo foi franqueado à CBD.

— Todos os nossos serviços estão à disposição do futebol brasileiro.

— Inclusive o funerário — completou, em tom de piada, o dr. Pedro da Cunha.

Fiscalização!

O Chefe de Polícia resolveu estabelecer uma fiscalização rigorosa nos Distritos Policiais em face das reclamações recebidas a propósito do funcionamento irregular de alguns dêles.

Para ajudá-lo na constatação das anormalidades que têm lugar naqueles setores policiais, o general Amaury Kruel distribuiu o serviço entre os membros de seu gabinete. Assim, o coronel Hugo Garrastazu, chefe do gabinete, terá a seu cargo as delegacias da Zona Sul, ficando os srs. Galeno Cozimbra, Gualter de Azevedo e major Meton Gadelha incumbidos de fiscalizar os distritos do Centro e da Zona Norte.

Desta forma haverá, diàriamente, uma «incerta» em cada um dos trinta Distritos Policiais, quando então serão verificados o respeito ao horário estabelecido para os comissários nas respectivas escalas de serviço; o registro normal das ocorrências no competente livro; a limpeza das delegacias; o andamento dos inquéritos; o estado de higiene e segurança dos xadrezes; a alimentação dos presos e a presença de todos os servidores nas horas normais de expediente.

Indiscutivelmente a intervenção direta do gabinete do Chefe de Polícia vai acabar com muita coisa e promover maior rapidez nos trabalhos afetos aos distritos. Trata-se, portanto, de uma medida útil e que surtirá resultados satisfatórios, principalmente quanto à deficiência de pessoal e material com que lutam os delegados distritais, isto sem contar com a proverbial falta de transporte que jamais se resolve, muito embora o número de veículos de que dispõe o DFSP.

O que não se entende é a situação em que vão ficar os três Setores de Fiscalização criados pelo regulamento policial e que estavam encarregados de exercer junto aos distritos a mesma atuação agora atribuída pelo Chefe de Polícia aos membros de seu gabinete.

Que vão fazer os Setores de Fiscalização, cada um com delegado, comissário, detectives e investigadores e carro para transporte do respectivo chefe? Pràticamente estão extintos, desde que as funções que lhes cabiam passaram para outros.

Ao que se sabe, nenhum dos três solicitou dispensa das funções que exercem. Para êles não houve a proverbial «capitis deminutio», de forma que continuarão como delegados de Setores de Fiscalização, muito embora esta passe a ser realizada por outros. E' claro que se êles cumprissem religiosamente as instruções, não teria o Chefe de Polícia necessidade de atribuir aos seus auxiliares de gabinete a incumbência que acaba de lhes dar.

De qualquer forma serão agora sete pessoas a fiscalizar os distritos e é bem possível que desta feita as coisas passem a andar direito para satisfação geral.

Tambaúba

O LADRÃO NÃO GOSTOU DÊSTES

O ladrão que ontem visitou a casa do sr. Alcino Carneiro de Oliveira (foto) não deve ter apreciado o corte dessas roupas e preferiu levar as que melhor lhe assentavam. Deixou também uma enceradeira e um liquidificador que, pelo local em que a polícia os encontrou, estiveram também em suas cogitações, tendo entretanto sido preteridos pelo toca-discos, quatro álbuns (menos um disco de Angela Maria) e um ventilador

MELIANTES PRESOS QUANDO TENTAVAM ROUBAR O PÔSTO

SERIAM ASSASSINADOS

Moisés Pereira (à esquerda), vigia do pôsto de gasolina Rocha Miranda, e Caetano Francisco da Silva, motorista do táxi que transportaria os assaltantes, seriam mortos após o assalto.

Vigia e motorista iam ser trucidados

Autoridades do 15.º Distrito Policial prenderam aos 30 minutos da madrugada de ontem, próximo à Central do Brasil, os assaltantes Ari Levi da Silva, vulgo «Louro», Amilcar Rodrigues de Melo e Aluizio Neves, quando procuravam obter armas para um assalto ao pôsto de gasolina vizinho à Estação de Rocha Miranda, servindo-se do táxi do motorista Caetano, que faz ponto na Praça da Bandeira, e os denunciou à polícia.

No 15.º Distrito os assaltantes declararam que, após roubar o pôsto, matariam o empregado que serve a gasolina, por nome Moisés, e mandariam Caetano rumar para um local deserto, onde também o matariam, fugindo no seu automóvel para a Bahia.

A DENÚNCIA

O motorista Caetano declarou ter sido procurado por Ari Levi da Silva, que, havendo prèviamente combinado o assalto com o ex-motorista de ônibus da Linha 118, Praça da Bandeira-Leblon, milcar Rodrigues de Melo (com quem trabalhara quando era trocador), pediu o seu concurso. Bastava entrar com o seu carro, para ganhar dois mil cruzeiros.

Caetano aceitou a incumbência e dirigiu-se ao 15º Distrito, contando a proposta de Ari Levi. Em virtude dos policiais daquele distrito serem conhecidos dos assaltantes, podendo ser reconhecidos, o caso foi entregue à 2a. Subsecção da Tijuca, que providenciou a captura.

A PRISÃO

Na noite de quarta-feira os assaltantes procuraram Caetano, na Praça da Bandeira, e mandaram-no tocar para o Mangue, sendo seguidos pelos policiais, que se haviam escondido no interior de um dos taxis estacionados na fila.

Em um bar do Mangue encontraram-se com Aluísio Neves, que entrou no taxi, declarando não haver conseguido as «máquinas», isto é, as armas.

Aluísio Neves ordenou então a Caetano que tocasse para a Rua Moncorvo Filho, a fim de conseguir no Bar do Brandão.

Quando se dirigiam para aquêle local foram cercados e presos pelos policiais.

QUASE ASSASSINOS

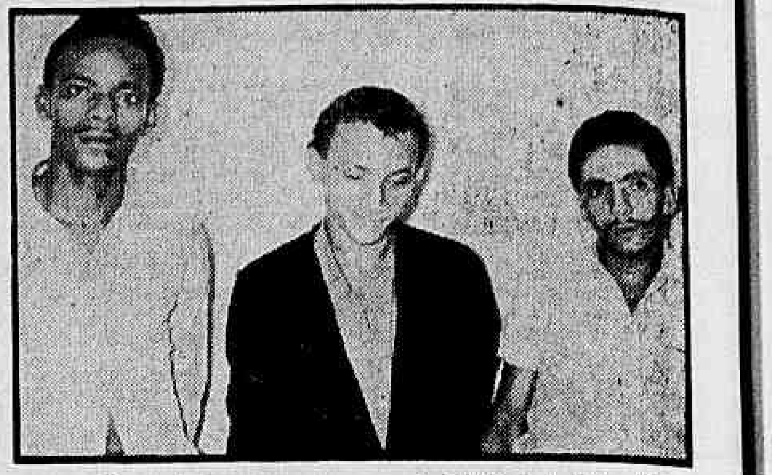

Aluízio Neves (usa mais quatro nomes), Ari Levi da Silva ("Louro" e Amilcar Rodrigues de Melo que preparavam um assalto ao Pôsto de Gasolina Rocha Miranda e a morte do vigia Moisés Pereira.

Ferroviário prêso tinha um cassetete

Depois de prêso por um dupla de "Cosme e Damião" na Praça da Bandeira, por se ter atracado com um soldado do Exército, o ferroviário Ivo Daniel dos Santos, conduzido ao 15.º DP, declarou que o cassetete encontrado em um embrulho que carregava pertencia, na realidade, ao Administrador do Hospital dos Ferroviários, que o usava para ameaçar as enfermeiras.

Acrescentou que no momento em que foi prêso por se ter desentendido com o soldado, acabava de regressar do Serviço Social da Central, onde fôra juntamente com a enfermeira d. Marieta Martins (que conseguira subtrair o cassetete da gaveta do sr. Enéas Martins), para apresentar queixa contra o administrador, não conseguindo encontrar o médico chefe do Serviço.

HISTÓRIA COMPLICADA

O ferroviário contou ao comissário Pêssego ter tido alta ontem do Hospital dos Ferroviários, situado na Rua Pedro Rodrigues, depois de vários dias internado, para uma operação de hérnia e apêndice, que não foi realizada.

Acrescentou que, aproveitando-se de sua alta, a enfermeira Marieta Martins de Sousa pediu-lhe que levasse escondido no pacote da sua roupa o casse-tete do administrador Enéas Martins, encontrando-se posteriormente com êle na rua, para irem juntos apresentar queixa no Serviço Social da Central.

O comissário, após ouvir a versão de Ivo, apreendeu o casse-tete.

ESFAQUEADO O PORTEIRO

Ivan de Araújo Couto, porteiro de uma casa suspeita situada na Rua Pereira Franco, 27, foi agredido, ontem à noite, por um indivíduo de cor branca, desconhecido, que, sob os efeitos da maconha, o provocou e o esfaqueou, apesar do porteiro não ter reagido. Ivan de Araújo foi internado em estado grave no Hospital Sousa Aguiar e o comissário Fraga, do 13.º DP, registrou a ocorrência.

VIZINHOS PRENDERAM O LADRÃO

O ladrão Marinvaldo Coutinho Machado, que já tem várias entradas na Polícia, foi prêso, ontem, por vizinhos dentro da casa do sr. Carlos de Sousa, situada na Rua Padre Idelfonso Penalba, 310, quando tentava roubar um rádio de cabeceira de propriedade daquele senhor. Conduzido ao 22.º DP o ladrão foi autuado em flagrante pelo comissário Moura Brasil.

"BLITZ" PRENDE MACONHEIRO

A "blitz" realizada na madrugada de ontem, pela Delegacia de Vigilância, Polícia Especial e Militar, no Morro do Cantagalo, em Ipanema, foi prêso o maconheiro Valdir Gomes de Oliveira, morador no barracão n. 30.

ENTEADO FOI PRÊSO POR PENA DO PADRASTO

A fim de evitar que o enteado — um velho malandro da cidade conhecido pela alcunha de "Congo" — fôsse processado por porte de arma, o igualmente mau elemento Nelson de Souza Brasil conhecido por "Moleque Cinco", declarou ser de sua propriedade o revólver "Taurus" encontrado no côlso do padrasto, sendo autuado em seu lugar e recolhido ao xadrez.

"Moleque Cinco", após declarar que não podia permitir que o padrasto fôsse prêso, por ser um homem "velho e enfêrmo", afirmou lamentar apenas ocorrer a sua prisão, quando resolvera regenerar-se e já havia conseguido emprêgo de músico, profissão que aprendeu durante uma de suas passagens pela penitenciária.

Ladrão levou discos e deixou enceradeira

Provàvelmente por não ter os meios de levar tanta coisa, o ladrão que ontem à tarde invadiu a casa do sr. Alcindo Carneiro de Oliveira (Rua Carunã, 744, em Parada de Lucas) deixou na cozinha, por cuja porta entrou e saiu sem ser molestado, vários objetos de uso doméstico, entre os quais um liquidificador e uma enceradeira elétrica, e, num armário de roupa, diversos ternos.

Depois de extrair a fechadura da cozinha, que ficou sôbre um amrário de louças, o visitante desaparafusou e levou um toca-discos de uma grande eletrola, apanhou quatro álbuns de discos, um ventilador, vários ternos, camisas, meias e outros pequenos objetos de uso pessoal.

NÃO GOSTA DA SAPOTI

O ladrão deixou apenas uns três ou quatro discos, entre êles o "Engano", gravação de Angela Maria. Para desaparafusar o toca-discos, utilizou-se de três velas, cujos tocos deixou na caixa do prato.

SEGUNDA VEZ

Esta é a segunda vez que a casa de Alcino é assaltada. Há cêrca de um ano e meio ladrões arrombaram a mesma porta de agora e levaram cêrca de Cr$ 12 mil em dinheiro, dois anéis de ouro e outros objetos.

Ontem à tarde, ao regressar do trabalho, o morador percebeu que tivera visita e, antes mesmo de entrar na casa, notificou à delegacia do 21º DP. Ali se encontrava, também a reportagem do DC, que para o local seguiu em companhia da caravana policial.

USA LENÇO

A perícia não conseguiu registrar qualquer vestígio de impressões digitais do intruso, que para isso se valeu de um lenço que encontrou a secar na corda de roupa do quintal. Depois de usá-lo como bem entendeu, largou-o sôbre uma poltrona ao lado da vitrola. Ao sair, deixou tôdas as peças da casa iluminada.

DELEGADO DIZ QUE VAI LIMPAR BANGU

Embora confessando nada ter apurado sôbre os responsáveis pela onda de assaltos e crimes que ocorrem em Bangu, o delegado do 27º Distrito Policial, sr. Iolando Pereira da Costa, afirmou ontem que, com o auxílio da Aeronáutica — que pôs vários dos seus homens à sua disposição — pretende limpar o bairro de todos os maus elementos.

— A aeronáutica — afirmou o delegado — está interessada em prender os responsáveis pelos autores do assalto e tentativa de homicídio do sargento Ari Barbeito Ferreira e do seu irmão Zélio, ocorrido há uma semana. Zélio encontra-se internado em estado desesperador no Hospital Rocha Faria.

DOIS SUSPEITOS

Acrescentou o delegado que dois suspeitos pelo assalto, "Bombeirinho" e Maximiliano, está sendo procurados, já tendo a prisão preventiva decretada contra êles. A suspeita funda-se não apenas na coincidência dos seus tipos com os descritos pelas testemunhas, mas inclusive, no método que empregaram para assaltar os irmãos Ferreira.

Quanto à tentativa de assalto verificada na madrugada do dia 19, na alfaiataria "O Mundo Elegante", situada na esquina das ruas Silva Cardoso e Clemente Pereira, afirmou o delegado Iolando que os assaltantes não são com tôda a certeza moradores em Bangu, de vez' que efetuaram o assalto em automvel roubado e, nesses casos, os ladrões são sempre forasteiros no bairro que escolhem para operar.

APÊLO DO COMANDANTE DA POLÍCIA MILITAR

Moradores da Rua Jardim Botânico, no trecho entre a Rua Faro e Ponte de Taboas, solicitaram ontem, através do DC, ao Comandante da Polícia Militar para que voltem a fazer o policiamento no referido trecho os "Cosme e Damião", retirados inexplicàvelmente do local e do que resultou a volta dos desordeiros.

Pedem os referidos moradores que os policiais voltem suas atenções para o grupo de rapazes que faz ponto no número 610 da Rua Jardim Botânico, visto que tal agrupamento é de tal forma que as pessoas que transitam pelo local são obrigadas a descer à rua para poderem transitar.

DENÚNCIA CONTRA O 2.º DP ERA FALSA

O Gabinete do Chefe de Polícia distribuiu, ontem, uma nota à imprensa, em que afirma serem "falsas e sem fundamento" as acusações feitas pelo jornalista Amado Ribeiro — tratando do "affaire" Cantina Capri numa reportagem assinada — contra autoridades do 2º Distrito Policial.

Informa a nota que, na sindicância a respeito, presidida pelo delegado Atílio de Pila, ficou provado que os Tucci possuiam no Banco indicado pelo repórter apenas Cr$ 1.500, em conta parada há muito tempo, e que, por isso, não poderiam ter emitido o cheque de Cr$ 250 mil para subornar a Polícia.

DESMENTIU

O jornalista Amado Ribeiro, convidado a prestar declarações na sindicância, disse que, indo à agência do Banco, depois de divulgada sua reportagem, constatou não ser verdadeira a denúncia por êle recebida e passada adiante — diz a nota.

A sindicância foi instaurada pelo Chefe de Polícia a pedido do delegado Jorge Luis Pastor de Oliveira, do 2º Distrito.

Assassínio de Vanda foi um crime passional

O comissário Cicero Martins Fontes, do 26.º Distrito, declarou ontem em seu depoimento perante o delegado Agnaldo Amado, que a bela Vanda Pessoa Silva, assassinada no dia 10 de março no "Bar Gorôto", propusera ao seu ex-amante Luis Correia, na sua presença, passar as escrituras das casas de Sepetiba para os nomes das filhas, o que Luis repeliu, preferindo dar-lhe Cr$ 5 mil mensais em troca de escrituras no seu nome.

O depoimento do comissário, que declarou ter conhecido os personagens do crime da Barra da Tijuca quando, Vanda se apresentou, um dia, na sua delegacia, para queixar-se contra uma agressão por parte de Luis Correia, vem pôr abaixo a tese do advogado de defesa, segundo a qual Luis Correia matara a mulher em virtude desta negar-se a passar as propriedades para as filhas.

CRIME E' PASSIONAL

O romance entre Luis Correia e Vanda Pessoa Silva nasceu uma semana após o carnaval de 1952, quando se conheceram e, pela primeira vez, foram juntos à Barra da Tijuca. Sem imaginar que naquele mesmo local se separariam para sempre, seis anos mais tarde, Luis e Vanda divertiram-se naquela mesma noite no "Bar do José", na Estrada do Joá. Dias depois, Luis alugava um apartamento para ambos na Rua Domingos Ferreira, 192, e, no primeiro arroubo do seu entusiasmo, lhe dava de presente um automóvel da marca "Sinca", placa 2-22-62. Dêsse presente nasceria a primeira separação: pouco depois de estar na posse do automóvel, Vanda emprestou-o ao investigador José, do 26.º Distrito, em nome de sentimentos que desgostaram Luis.

DE VOLTA AO LAR

Esquecida do primeiro estremecimento, Vanda voltou a viver com Luis Corrêia, exatamente no dia 11 de agôsto de 1952. Um mês depois viajou para Londrina e, ao voltar, em novembro, passou a viver maritalmente com Luis Corrêia, que abandonou definitivamente a mulher, sra. Cenira Carvalho Correia e seus três filhos.

Estabilizada a sua união, o casal viveu sem novas separações até fevereiro do corrente ano quando, no dia oito, um amigo de Luis Correia informou-o de que Vanda o traia com o motorista Pascoal Greco Fischer, da linha Sepetiba-Santa Cruz.

Após interpelar Vanda, Luis Correia obteve como resposta a certeza de que a mulher desta vez o abandonaria, para viver com o motorista.

O fato de Luis Correia, conhecer aventuras passadas de Vanda, só agora a ter matado, depois que esta se dispôs a abandoná-lo, reforça a hipotese do crime passional, tendo em vista o desabafo do assassino, ao se referir o delegado Agnaldo Amado às aventuras amorosas de Vanda: "Eu sabia disso doutor, mas o que é que eu ia fazer? Eu gostava dela".

Ônibus bateu no muro e causou 12 feridos

Ao desviar-se de um bonde, na esquina da Rua Dias Cordeiro com Dr. Padilha, o ônibus chapa 8-30-88, n. de ordem 9361, da linha "Saenz Pena-Penha" foi de encontro a um muro, causando ferimentos em 12 de seus passageiros, sendo sòmente um em estado grave.

O motorista do coletivo, Ronaldo Rochaendols, foi prêso em flagrante por um oficial do Exército que passava pelo local e que o conduziu ao 22.º DP, sendo autuado. Alegou que trafegava em pequena velocidade quando, de repente, teve o bonde pela frente, o que o obrigou a manobrar de forma violenta, causando a colisão com o muro.

FERIDOS

Doze pessoas foram atendidas no Pôsto de Assistência do Meier: Araci Duarte Paranho e sua filha Lúcia Helena, de 6 anos; Carlos de Araújo e seu filho José Carlos, de 3 anos; Edenice Pereira; Onerina Quintanilha Bruno; Glória Borges de Moura; Luís Paulo Mascarenhas e seu filho Luís, de 10 anos; Franklin de Araújo Padilha e Zulmira Mesquita da Silva, todos com contusões e escoriações, exceto Maria Pereira dos Santos, que com fratura do crânio, foi transferida para o Hospital Sousa Aguiar, em estado grave.

Testemunhas que presenciaram a ocorrência, apresentaram outra versão para o desastre, alegando que o coletivo trafegava em grande velocidade, não a diminuindo quando entrou na Rua Dr. Padilha.

JURADO QUE CONDENA NÃO TEM BISCOITO

Em sinal de protesto pela sua condenação a seis meses de prisão, por um juri de Economia Popular, o proprietário de uma padaria, cidadão espanhol Manuel Tourinho Rodriguez, fêz distribuir ontem, apenas entre o pessoal do cartório da 12a. Vara Criminal, os biscoitos que trouxera para agradar aos jurados.

— Os biscoitos eram para êles — declarou o sr. Rodriguez distribuindo os biscoitos às mãos cheias — porque eu não contava com a condenação. Pode comer, rapaziada, que os jurados não têm vêz".

CORONEL FÊZ CONFERÊNCIA

Com a presença de rotarianos brasileiros e estrangeiros, o diretor da Divisão de Polícia Política Social, coronel Danilo da Cunha Nunes, pronunciou ontem, durante um almôço realizado às 12 horas, no restaurante do Galeão, uma conferência sôbre "A Polícia Política e Social e seus objetivos". Na foto um instante do almôço.

Devo acordar Mr. Soares para o almôço?

Eis uma dúvida que freqüentemente ocorre às aeromôças da Pan American...

Elas compreendem que muitos viajantes escolhem nossa linha aérea *principalmente* para poder descansar e dormir: as poltronas são muito mais confortáveis e o vôo transcorre sempre suave, graças ao radar de nossos Clippers*. O sono vem fàcilmente, dorme-se tranqüilo... e o tempo passa depressa.

Mas, por outro lado, vale a pena acordar para o almôço de bordo da Pan American...

Se você quer dormir bem, comer bem, obter enfim o máximo de confôrto em sua próxima viagem aérea, prefira a PAA. Tudo o que tem a fazer é chamar seu Agente de Viagens ou a Pan American.

O Serviço "President Special" - dois vôos por semana - oferece as poltronas Sleeperette* que se reclinam até o comprimento de uma cama. Há também leitos em cada vôo diário.

Nosso novo plano "Viaje quando quiser... pague quando vier" está agora melhor do que nunca. Você tem dez meses para liquidar o pagamento. Procure obter informações mais completas.

PAN AMERICAN

A LINHA AÉREA DE MAIOR EXPERIÊNCIA DO MUNDO

Rio de Janeiro: Av. Presidente Wilson, 165-A, tel.: 52-8070
Em Copacabana: Esquina da Rua Rodolfo Dantas com Av. N. S. de Copacabana, tels.: 36-3051 e 36-3052
São Paulo: Av. Ipiranga, 95-103, tel.: 36-0191

* Marca Registrada.

EXPOSIÇÃO INTERNACIONAL DE INDÚSTRIA E COMÉRCIO

AVISO

Acham-se abertas, até 31 do corrente, as inscrições para exploração, no recinto da Exposição, das seguintes concessões: REFRIGERANTES — CAFÉS EXPRESSOS — HOT-DOGS — SORVETES — BOMBONIERS — SOUVENIRS — CHURRASCARIA, etc.

Os interessados deverão se dirigir à Rua México, 98 — 10o. and. s. 1.008-9, das 9 às 12 horas, onde lhes serão prestados todos os esclarecimentos.

A COMISSÃO EXECUTIVA

NOVA FROTA A SERVIÇO DAS LINHAS

Rio - Cachoeiro - Vitória e Guarapari

VIAÇÃO ITAPEMIRIM LTDA.

De VITORIA AO RIO DE JANEIRO: às 2,45 — 7,00 e 14,15 horas.
Do RIO A VITORIA: saindo às 5,40 — 7,00 e 21 horas.
CACHOEIRO-RIO — 6,15 e 17,30 horas.
RIO-CACHOEIRO — 6,20 e 21,00 horas.

INSTITUTO DE PREVIDÊNCIA E ASSISTÊNCIA DOS SERVIDORES DO ESTADO

Departamento de Aplicação de Capital

Concorrência Pública

EDITAL N.º 52/58

CONSTRUÇAO, POR EMPREITADA GLOBAL, DE UM EDIFICIO DE APARTAMENTOS EM SANTA MARIA, RIO GRANDE DO SUL

O Presidente da Comissão de Concorrências do Departamento de Aplicação de Capital do IPASE, criada pelas Instruções n.º 41, de 2 de junho de 1956, faz público, para conhecimento dos interessados, que, conforme Edital n.º 40/58, publicado no "Diário Oficial" de 15 de março corrente, às fls. 5.374 e 5.375 e Edital de retificação no mesmo órgão, no dia 18-3-58, às fls. 5.606, será realizada Concorrência Pública no dia 14 de abril próximo vindouro, às 14,00 horas, para construção, por empreitada global, de um Edifício de apartamentos em Santa Maria, Rio Grande do Sul, realizando-se a Concorrência, simultâneamente, nesta Capital e em Pôrto Alegre.

Rio de Janeiro, 19 de março de 1958.

COMISSÃO DE CONCORRÊNCIAS DO DC
HENRIQUE JOSÉ PEDERNEIRAS LINNEMANN
Presidente da Comissão

GUERRA

Inauguração de pista militar no Realengo

Com a presença do Ministro da Guerra e altas autoridades civis e militares, será inaugurada, hoje, às 9,30 horas, a pista de aplicações militares de Realengo e a Pça. "Gen. Monteiro de Barros". Esses melhoramentos fazem parte do programa de administração do general Oscar Rosa, Diretor de Aperfeiçoamento e Especialização.

A fim de assumir a sua nova comissão de Comandante do II Exército e guarnição dos Estados de São Paulo e Mato Grosso, viajará, hoje, para a Capital paulista, o general Aristóteles de Souza Dantas, que será acompanhado do Chefe do seu Estado-Maior, o coronel Altair Franco Ferreira, e do seu ajudante de ordens.

EXERCÍCIOS DE ARTILHARIA

O 8º Grupo de Artilharia de Costa e a Fortaleza de São João realizarão, hoje, importantes demonstrações, esta disparando tiros sôbre alvos puxados pelo «Campos» e aquêle fazendo exercícios de instrução da sua tropa. Estará presente o general Alves Bastos, Comandante da Artilharia de Costa da 1a. Região Militar.

MARECHAIS COM DENIS

O general Odylio Denis, Comandante do I Exército, recebeu ontem a visita dos marechais Newton Cavalcanti e Paulo Figueiredo, o general Valdemar Levi Cardoso e o coronel Álvaro Santos, Cmt. do CPOR de Belo Horizonte.

NO BATALHÃO DE GUARDAS

O gen. Odylio Denis esteve, na manhã de ontem, na Quinta da Boa Vista, onde assistiu à instrução normal do Batalhão de Guardas. O Comandante do I Exército, que se fazia acompanhar por seus ajudantes-de-ordens, capitães Aloísio e Luna, foi recebido pelo cel. Paulo Duarte, cmt., e major Aury, do E. M. da Unidade de S. Cristóvão.

JORNALISTA

Realizou-se, ontem, a missa de 7º dia, por alma do jornalista Aristarco Ramos, decano dos jornalistas credenciados no Ministério da Guerra, mandada rezar pela sua família e pelos oficiais e jornalistas credenciados naquele setor. Ao ato estiveram presentes o general Valdemar Levi Cardoso, chefe do gabinete ministerial, numerosos oficiais, amigos e colegas do extinto. A Sala da Imprensa, no ensejo desta nota, agradece às autoridades militares os numerosos telegramas de pêsames enviados pelo passamento daquele colega.

BIBLIOTECA DO EXÉRCITO

A Biblioteca do Exército vai realizar na Sala General Rondon, uma exposição comemorativa do sesquicentenário do Corpo de Fuzileiros Navais, que consistirá na apresentação de desenhos, nas côres autênticas, dos uniformes dos oficiais e praças daquela corporação militar, desde sua criação até o presente momento.

A reconstituição histórica e os desenhos são de autoria do capitão-tenente Clemente José Monteiro Filho. Oportunamente será publicada a data exata da abertura daquela mostra, a realizar-se no 3º andar da Av. Marcílio Dias, no Quartel-General do Exército.

REPRESENTAÇÃO

O Ministro da Guerra fêz-se representar nas solenidades abaixo, pelos seguintes oficiais de seu gabinete: tenente-coronel Leonardo Hazan, na posse do sr. Jim Barbosa no cargo de membro da Comissão Artística do Teatro Municipal; o major Augusto de Lima Galvão, na abertura dos trabalhos do ano letivo do Colégio Pedro II (Externato); major Humberto Guedes de Avelar, na sessão inaugural do Simpósio sôbre Nutrição Infantil, promovido pelo Conselho Coordenador do Abastecimento; coronel Aristóbulo Codevilla Rocha, na abertura dos Cursos de Post Graduação de Engenharia Nuclear e de Introdução à Engenharia Nuclear da Escola Nacional de Engenharia; tenente-coronel Leonardo Hazan, na inauguração da exposição do Acervo do Museu de Arte e posse da nova Diretoria da Associação Museu de Arte de São Paulo; tenente-coronel Jaime Moitinho Neiva, na abertura da exposição do "ballet" triádico de Oscar Schlemmer; tenente-coronel Antônio Xavier de Andrade e Silva na conferência proferida pelo prof. Odorico Pires Pinto; tenente-coronel Ademar Gutierrez Ferreira, na inauguração da nova sede do Diretório Acadêmico Filadelfo Azevedo; tenente-coronel Leonardo Hazan, na missa mandada celebrar por alma do jornalista Aristarcho Lopes de Oliveira Ramos.

PAGAMENTO

É o seguinte o calendário de pagamento relativo ao corrente mês, de inativos e pensionistas, aprovado pelo Diretor de Finanças:

Dia 24 — Pensão Vitalícia (Guerra do Paraguai), das 12,10 às 15,30 horas; dia 25 — oficiais-generais, Montepio, Salário-Família e Pensão Especial, das 12,10 às 15,30 horas pela Caixa Econômica e Banco do Brasil; dia 26 — coronéis, tenentes-coronéis, majores, capitães e 1ºs. tenentes, das 12,10 às 15,30 horas; dia 27 — 2ºs. tenentes, aspirantes, subtenentes, sargentos-ajudantes, 1ºs e 2ºs sargentos, das 8,00 às 11,00 horas; dia 28 — 3ºs sargentos, cabos, soldados e Pensão Judiciária, das 12,10 às 15,30 horas; dias 1º e 2 de abril — das 12,10 às 15,30 horas, o pagamento de aluguéis de casa, consignações, descontos internos etc., bem como o pagamento dos inativos e pensionistas que por qualquer motivo faltarem nos dias do calendário acima.

Observações: Avisa a chefia da Pagadoria que só serão válidos como identificação dos inativos e pensionistas para o recebimento de seus proventos e pensões as carteiras de identidade expedidas pelos: Ministério da Guerra, Ministério da Marinha, Ministério da Aeronáutica, Instituto Felix Pacheco e Delegacias de Segurança Estadual bem como mod. 19 (estrangeiros) e Ordem dos Advogados do Brasil.

Solicita-se dos srs. inativos e pensionistas que atualizem seus endereços naquela pagadoria.

Diretoria do Pessoal da Ativa

O Boletim Interno n. 65, de ontem, transcreveu a seguinte Movimentação de Oficiais das Armas e dos Serviços:

POR ESTA DIRETORIA

INFANTARIA

Transferência — Por necessidade do serviço — QO e classifico no 2.º BIB, o cap. Isedro de Alcântara Avelar, do QSG.

1.º BIl Pol Ex, o segundo-tenente Nei de Carvalho Vilela, do 1.º RI.

Exoneração — Das funções de Ajudante de Ordens do general Antônio Acioli Borges, o capitão Miguel Fragomeni.

SERVIÇO DE VETERINÁRIA

Transferência — Por necessidade do serviço — Granja Militar Central, o cap. Alcindo Castelo Chaves, do DMV/9a. RM.

Desligamento — Desligo de adido a esta Diretoria, a partir de 18 de março de 1958, estando em trânsito, o cap. ADM Francisco Cruz da Costa, da 30a. CR, por ter desistido do restante das férias.

Desligo de adido a esta Diretoria, o cap. de Inf. Miguel Fragomeni, por ter efetuado matrícula na Es AO.

Desligo de adido a esta Diretoria, a contar de 20 de março de 1958, o cap. de Artilharia Argo Gomes de Oliveira, por ter sido matriculado na Es AO.

Exclusão e desligamento — Do efetivo desta Diretoria, sendo desligado a partir de 3 do corrente mês, o major Vet. Antônio Pacheco de Macedo, por ter sido retificada sua classificação para a Diretoria de Comunicações.

Inclusão e designação — Incluo no efetivo desta Diretoria, a partir de 12 de março de 1958, o major Veterinário Mozart Moacir Moreira da Silva, que assume as funções de Adjunto da S3/DO-DPA.

Tornar insubsistente — O Ministro de Estado dos Negócios da Guerra resolve tornar insubsistente, a Portaria n. 301, de 5 de fevereiro de 1958, na parte referente à nomeação do cap. de Infantaria Milton de Matos Gaspar para Instrutor da Escola de Comunicações.

Promoção — Ao pôsto de general de brigada, o cel de Eng. José da Costa Monteiro e transferi-lo para a Reserva de 1a. Classe neste pôsto, nos têrmos dos artigos 12, letra "a" e 13 da Lei n. 2.370, de 9 de dezembro de 1954 e promovê-lo na inatividade ao pôsto de general de divisão, de conformidade com os artigos 54, inciso I e 58, da mesma Lei 2.370, com os vencimentos integrais do último pôsto a que é promovido, observados os artigos 53, da Lei n. 1.316, de 20 de janeiro de 1951 e 7.º da Lei número 2.283, de 9 de agôsto de 1954.

Ao pôsto de cap., o primeiro-tenente do QAA, Durval Martins Barreto e reformá-lo no pôsto de major, nos têrmos dos artigos 27, letra "c", 30 letra "a", 31, 33, 58 e 59, da Lei n. 2.370 de 9 de dezembro de 1954 com os vencimentos e vantagens integrais do artigo 303, da Lei número 1.316, de 20 de janeiro de 1951, observados os artigos 302, dessa mesma Lei e 7.º da Lei n. 2.283, de 9 de agôsto de 54.

Ao pôsto de major, o capitão médico, Carlos Pereira e transferi-lo para a Reserva de 1a. classe no pôsto a que é promovido nos têrmos do art. 54 letra "a", da Lei n. 2.370, de 9 de dezembro de 1954, com os vencimentos integrais da citada lei n. 616, observados os artigos 53, da Lei n. 316, de 20 de janeiro de 1951 e 7.º, da Lei n. 2.283, de 9 de agôsto de 1954 Decreto de 5 de março de 1958.

Ao pôsto de major, o capitão do QAA, Claudionor Pôrto dos Santos e transferi-lo para a Reserva de 1a. classe neste pôsto, nos têrmos dos artigos 12, letra "a" e 13 da Lei número 2.370 de 9 de dezembro de 1954, com os proventos correspondentes a tenente-coronel na forma dos artigos 54, inciso II, e 58 da mesma Lei n. 2.370, observados os artigos 53 da Lei número 1.316, de 20 de janeiro de 1951, e 7.º, da Lei número 2.283, de 9 de agôsto de 1954.

Ao pôsto de major, o capitão médico, Olavo Antunes de Oliveira e transferi-lo para a Reserva de 1a. classe no pôsto a que é promovido, nos têrmos do artigo 14, letra "a", da Lei número 2.370, de 9 de dezembro de 1954, com os vencimentos integrais da citada Lei n. 616, observados os artigos 53, da Lei número 1.316, de 20 de janeiro de 1951, 7.º da Lei número 2.283, de 9 de agôsto de 1954.

Ao pôsto de general de brigada, o coronel de Inf. Numa Brasil Lobo de Oliveira, e transferi-lo para a Reserva de 1a. classe neste pôsto, nos têrmos dos artigos 12, letra "a" e 13, da Lei número 2.370, de 9 de dezembro de 1954, com os proventos correspondentes a general de divisão, na forma dos artigos 54, inciso II e 58 da mesma Lei número 2.370, observados os artigos 53, da Lei número 1.316, de 20 de janeiro de 1951, o 7.º da Lei número 2.283, de 9 de agôsto de 1954.

A pôsto de major, o cap. do QAO, em extinção, Abelardo Nunes, da Arma de Infantaria e transferi-lo para a Reserva de 1a. classe no pôsto a que é promovido, nos têrmos dos artigos 12, letra "a" e 13, da Lei número 2.370, de 9 de dezembro de 1954, com os vencimentos integrais da referida Lei número 288, observados os artigos 53, da Lei número 1.316 de 20 de janeiro de 1951, e 7.º, da Lei n. 2.283 de 9 de agôsto de 1954.

SINDICATO DAS INDÚSTRIAS DE ENERGIAS HIDRO E TERMO ELÉTRICA DO RIO DE JANEIRO

Sede: Av. R. Branco, 138 — 11º pavimento

ASSEMBLÉIA GERAL ORDINÁRIA

Convido os srs. associados quites a comparecerem à Assembléia Geral Ordinária que será realizada no dia 25 do corrente, às 15 horas em 1a. convocação e, caso não se consiga número legal, nos mesmos dia e local, às 16 horas, em 2a. convocação, para tratar do seguinte:

a) discussão e aprovação do Relatório da Diretoria;
b) votação do seguinte: balanço do exercício de 1957;
c) alteração da Previsão Orçamentária para 1958;
d) apresentação da Previsão Orçamentária para 1959.

Rio de Janeiro, 19 de março de 1958

GABRIEL PEREIRA
Presidente

Alterada . . .

(Conclusão da 4.ª pág.)

da Aeronáutica, determinando as providências solicitadas pelo Juiz da Primeira Vara da Fazenda Pública, o diretor geral do Pessoal tornou sem efeito o licenciamento do sargento Flávio Gomes de Oliveira, publicado em 11-5-53, para considerá-lo no serviço ativo da FAB, a partir de 3-6-53, data em que foi desligado do QG da Terceira Zona Aérea, com direitos e vantagens atrasados.

A Opinião do . . .

(Conclusão da 4.ª pág.)

demonstraram por suas aptidões futebolísticas vontade de bem servir o Brasil; entretanto êste reforço será escolhido pelo capitão vencedor que será doravante o comandante da equipe brasileira até o último desenlace. Se aceitado êste, os dez jogadores restantes, nomearão outro capitão entre êles, e o recém-nomeado apontará o substituto do claudicado. A comissão nunca interferirá com os capitães na formação das equipes, nem aqui no Brasil e nem com o comandante no exterior; êle e seus comandados, é quem estão com a responsabilidade repartida entre êles de jogar futebol até o possível, e somente êles é quem sabe o que é bola, e só êles é quem podem realmente resolver o assunto.

Deem liberdade de ação, e muita moral aos seus capitães, e chegaremos assim a ser o que queremos e podemos.

Esta mesma comissão requisitará preparadores físicos e mais o que julgar necessária, e sempre, de comum acôrdo com os capitães de time. As concentrações ficarão a cargo dos capitães, que melhor do que "técnico", sabe o que o jogador precisa, pois êle é um dos que fazem parte".

Alistados mais de 6 milhões

O número de eleitores inscritos em todo o país, até 31 de janeiro dêste ano, nas bases da Lei n. 2.550, é de 6.338.684 — segundo os dados ontem divulgados pelo Tribunal Superior Eleitoral.

Os números referentes aos Estados do Amazonas, Ceará, Alagoas, Sergipe, Bahia, Rio de Janeiro e Distrito Federal incluem os resultados obtidos até 28 de fevereiro enquanto os do Maranhão se restringem a dezembro do ano passado.

TOTAIS POR ESTADO

São os seguintes os totais, por Estado, conforme a apuração feita pelo Tribunal Superior Eleitoral:

Amazonas, 30.689; Pará, 60.302; Maranhão, 70.832; Piauí, 60.428; Ceará, 263.328; Rio Grande do Norte, 139.274; Paraíba, 126.900; Pernambuco, 234.781; Alagoas, 40.429; Sergipe, 81.011; Bahia, 304.407; Espírito Santo, 89.722; Rio de Janeiro, 404.128; São Paulo, 1.709.508; Paraná, 306.961; Sta. Catarina, 290.549; Rio Grande do Sul, 731.906; Minas Gerais, 658.125; Goiás, 57.406; Mato Grosso, 48.335; Distrito Federal, 609.642; Território do Acre, 5.871; Território do Amapá, 1.872; Território do Rio Branco, 2.217; Território de Rondônia, 3.869.

TRANSFERÊNCIA DE AUTARQUIAS PARA BRASÍLIA

O ministro Parsifal Barroso assinou portaria instituindo uma comissão para promover as medidas indispensáveis à transferência, para Brasília, dos órgãos autárquicos e outros vinculados ao Ministério do Trabalho e, ainda, para colaborar com o Grupo de Trabalho recentemente criado por decreto do Presidente da República.

A referida comissão é chefiada pelo sr. Pércio de Melo, Diretor-Geral do Departamento de Administração do Ministério do Trabalho, e terá um representante do Departamento de Previdência Social e um de cada uma das seguintes instituições: Institutos dos Industriários, dos Comerciários, dos Marítimos, dos Empregados em Transportes e Cargas, dos Bancários, SAMDU, SAPS, IPASE, Companhia Nacional de Seguro Agrícola, Instituto de Resseguros, Institutos do Pinho, do Sal e Caixa de Aposentadoria e Pensões dos Ferroviários e Empregados em Serviços Públicos.

Fulminado . . .

(Conclusão da 9.ª pág.)

nos 32 e 8 minutos, do primeiro e segundo tempo, respectivamente. A renda somou Cr$ 1.489.915,00

TIMES

S. PAULO: Valdemar, De Sordi e Mauro; Fernando (Ademar), Vitor (Diogenes) e Riberto; Maurinho (Roberto), Amauri, Gino (Maurinho), Zizinho e Canhoteiro.

CORINTHIANS: Gilmar; Olavo e Oreco; Cássio, Goiano e Roberto; Zezé (Zague), Zezinho, Indio, Rafael (Luizinho) e Jari.

RECEPÇÃO DOS CALOUROS: PUC

Os acadêmicos da Pontifícia Universidade Católica recepcionarão, na manhã de sábado, dia 22 do corrente, os novos calouros, sendo nessa ocasião distribuídos prêmios aos calouros que se destacaram nos exames vestibulares.

CAMPANHA DE EDUCAÇÃO DE ADULTOS

Objetivando a solução de um dos problemas mais aflitivos que o Brasil enfrenta, face ao grande número de analfabetos, a nova direção da CEA, através métodos práticos, vem de organizar vários cursos noturnos gratuitos.

Dentro dêstes princípios, mantém um Curso na Escola [illegible] de Pestalozzi, na Rua Gustavo [illegible] 29 (Leme) achando-se abertas as inscrições.

PONTO IV DARÁ 22 BÔLSAS A FUNCIONÁRIOS

Qualquer funcionário público efetivo ou extranumerário estável poderá candidatar-se a uma das 22 bôlsas que estão sendo oferecidas pelo Ponto IV (International Cooperation Administration) para estudos nos EE.UU. sôbre organização e métodos (6), orçamento (3), pessoal (3), administração estadual (6) e administração municipal (4).

Cada bôlsa incluirá os vencimentos em cruzeiros, no Brasil, passagens de ida e volta, US$ 240 de bôlsa e US$ 100 de representação. Os interessados devem procurar o gabinete do diretor geral do DASP (Palácio da Fazenda, 6.º andar), a partir das 11 horas.

AGAVE SERVIRÁ PARA FABRICO DE PAPEL FINO

Os resíduos fibrosos do sisal (agave) vão ser aproveitados na indústria nacional do papel de alta classe — segundo informou, ontem, ao DC, o sr. José Augusto de Farias, técnico do Ministério da Agricultura, designado para proceder a estudos sôbre o assunto. Acrescentou que a nova indústria será financiada pelo grupo italiano de investimentos COGER, que espera uma produção diária de 10 toneladas.

O sr. José Augusto de Farias revelou, ainda, que expôs ao ministro Mário Meneghetti o resultado das suas pesquisas. Declarou que será dado amplo escoamento aos resíduos do agave, para a indústria nacional de celulose e papéis finos, até que, em futuro próximo, venha a ser instalada, na Paraíba (grande produtora daquela fibra), uma fábrica de celulose, de papel de imprensa e outros produtos.

SINDICATO DO COMÉRCIO ATACADISTA DE ALGODÃO E OUTRAS FIBRAS VEGETAIS DO RIO DE JANEIRO

Sede: Av. R. Branco, 138 — 11º pavimento

ASSEMBLÉIA GERAL ORDINÁRIA

Convido os srs. associados quites a comparecerem à Assembléia Geral Ordinária que será realizada no dia 26 do corrente, às 15 horas em 1a. convocação e, caso não se consiga número legal, nos mesmos dia e local, às 16 horas, em 2a. convocação, para tratar do seguinte:

a) discussão e aprovação do Relatório da Diretoria;
b) votação do seguinte: balanço do exercício de 1957;
c) alteração da Previsão Orçamentária para 1958;
d) apresentação da Previsão Orçamentária para 1959.

Rio de Janeiro, 19 de março de 1958

JOÃO BAPTISTA NUNES FERREIRA
Presidente

DR. CAMILO MONTEIRO

ELETROTERAPIA — ULTRA SOM — ELETRODIAGNOSTICO — Rins Intestinos, Asma Eczema Útero Ovários Próstata Hemorróidas

Consultório: Rua Santa Luzia n. 799 — 8º andar — Telefone: 22-4100

ASTENIA SEXUAL

Voronof revolucionou a medicina demonstrando a possibilidade de restauração das energias perdidas e do vigor sexual. Chamamos, pois, a atenção da classe médica para a fórmula do TONOKLEN (comprimidos) destinada à restauração das funções genitais. Nas drogarias ou pelo reembôlso, Caixa Postal [illegible] — Rio. — Tel.: 48-3087 — Peçam literatura grátis

DR. AMÉRICO CAPARICA

Clínica Médico-Cirúrgica

Consultório: Rua Visconde do Rio Branco 31 1º and. Tel.: 42-2056 Diàriamente das 16 às 19 horas — Residência: Rua Gonçalves Crespo 366 2.º apt. 204 Telefone 28-026.

LLOYD BRASILEIRO Patrimônio Nacional

Escritório Central: Rua do Rosário 2/22
Tel. 23-1771
Passagens: Avenida Rio Branco 44/46
Tel. 43-1247

NORTE

RIO TOCANTINS (Cargueiro) VG 40 — Ida
Sairá a 23 do corrente para: Fortaleza — São Luís e Belém.

FARRAPO (Cargueiro) VG. 34 — Ida
Sairá a 25 do corrente para: Ilhéus — Maceió e Recife.

CTE. CAPELLA (Paquete) VG. 35 — Ida
Sairá a 24 do corrente, às 14 horas para: Ilhéus e Salvador.

RODRIGUES ALVES (Paquete) VG. 41 — Ida
Sairá a 24 do corrente, às 15 horas para: Recife — Cabedelo e Natal.
Receberá cargas nas Docas, até 21 do corrente.

SUL

CARIOCA (Cargueiro) VG. 6 — Volta
Sairá para: Santos — Rio Grande — Pelotas e P. Alegre.
Receberá cargas nas Docas de 22 a 24 do corrente.

AVISO
Qualquer alteração na data de saída dos navios, será publicada neste local.

EUROPA
SAÍDAS DO RIO

LOIDE HONDURAS
Sairá a 22 do corrente para: Vitória — Barra de Ilhéus — Salvador — Recife — Cabedelo — São Vicente — Casablanca — Tanger — Gibraltar Alger — Barcelona — Marselha — Nápoles e Gênova.

LOIDE PERU
Sairá a 28 do corrente para: Vitória — Barra de Ilhéus — Salvador — Cabedelo — Recife — São Vicente — Havre — Dunquerque — Londres — Antuérpia — Roterdam — Bremen e Hamburgo.

AMÉRICA DO NORTE
SAÍDAS DO RIO

LOIDE HAITI
Sairá a 27 do corrente para: Barra de Ilhéus — Salvador Trinidade e Nova Iorque.

LOIDE GUATEMALA
Sairá a 1º de abril para: Vitória e Nova Orleans.

AMÉRICA DO NORTE
SAÍDAS DE SANTOS

LOIDE HAITI
Sairá a 26 do corrente para: Rio — Barra de Ilhéus — Salvador — Trinidad e Nova Iorque.

LOIDE GUATEMALA
Sairá a 30 do corrente para: Paranaguá — Rio — Vitória e Nova Orleans.

Melhor para PSD-PTB no Pará e . . .

(Conclusão da 2a. pág.)

obteve 45.551 votos. O PTB, UDN, PR, PSP e PTN não atingiram o quociente eleitoral, que foi de 20.087. Para a Assembléia Legislativa, a aliança PSD-PRP elegeu 17 deputados; o PSP, 9; a UDN, 5; o PTB, 4; e o PR, dois. Os demais partidos não elegeram representantes.

PREVISÃO

Para as eleições de 1958 está assentada a coligação UDN-PSP-PTB, com a candidatura do sr. Zacarias de Assunção, do PSP, a Governador. O PSD, com uma ala do PTB, terá candidato próprio, devendo melhorar a sua votação, com relação aos resultados anteriores. Segundo o sr. Vitalino de Melo, não se compreende a aproximação oficial do PTB ao PSP e à UDN. Na opinião do técnico, o PTB cônscio do seu crescimento, deveria participar do pleito sòzinho.

NO MARANHÃO

No Estado do Maranhão é indiscutível o prestígio pessoal do sr. Vitorino Freire que em 1950, dirigindo um pequeno partido — o PST — conseguiu, com 74.743 votos, eleger o governador Eugênio de Barros, contra uma coligação formada de seis partidos: — UDN, PSD, PR, PL, PSP e PTB. Com 72.216 votos, o PST elegeu o senador Antonio Bayma. Para a Câmara Federal, elegeu o PST cinco deputados, dos nove da representação estadual, cabendo às oposições coligadas (UDN-PR-PL-PSP-PTB) os quatro restantes.

Nas eleições para a Assembléia Estadual, em 1950, o partido do sr. Vitorino Freire elegeu 20 deputados, cabendo os 16 outros às oposições coligadas. Dêsses últimos o PSD elegeu três, a UDN um, o PTB dois, o PSP sete e o PR três.

EM 1954

Desligando-se do PST, nas eleições de 1954, o sr. Vitorino Freire mais acentuou o seu prestígio, regressando ao PSD. Elegeu os dois senadores: êle próprio com 124.670 votos e o sr. Sebastião Archer, com 123.075 votos. Os candidatos, ao Senado, da UDN e do PSP, obtiveram, respectivamente, 39.909 e 43.351 votos.

Na eleição para a Câmara dos Deputados, em 1954, o PSD, com 135.636 votos, elegeu oito representantes, tendo sido eleitos pelo PSP os outros dois, com o total de 37.805 votos. O PDC e a Aliança Unidos do Maranhão não atingiram ao quociente eleitoral, que foi de 19.480. Também na eleição para a Assembléia Legislativa (40 membros) se fez sentir o poderio político do sr. Vitorino Freire, que elegeu 27 deputados, com 125.535 votos. As cadeiras restantes couberam ao PSP (7); PDC (3); Aliança Unidos do Maranhão (2) e UDN (1).

NOVO ALISTAMENTO

O sr. Vitalino de Melo salienta, em suas observações, a diminuição do número de eleitores nos Estados do Pará e Maranhão, para as eleições de outubro próximo. Dos 428.046 inscritos em 1954 (dos quais votaram 158.342), no Maranhão, apenas 25.715 estavam inscritos, no novo alistamento, até 31 de dezembro último. No Pará, os 373.125 eleitores inscritos no mesmo ano (197.226 votantes) reduziram-se a 53.532 alistados para 1958, até aquela mesma data.

PREVISÃO DIFÍCIL

Diante da situação precária do novo alistamento no Maranhão, torna-se difícil prever os resultados do próximo pleito. Todavia como o PSD é o partido que possui maior número de órgãos municipais (mais de 2.200), seguido do PTB, tudo indica que, nas eleições dêste ano, manterão a liderança.

Prenúncio dessa vitória é a união do PSD com uma ala do PTB, que apoiará a candidatura do ex-governador Eugênio de Barros, contra a aliança UDN-PSP-PR e outra ala do PTB, ala esta partidária do realismo utópico.

Na reportagem de amanhã, o sr. Vitalino José de Melo apresentará idêntico confronto e previsões, com relação aos Estados do Piauí e Ceará.

Comissões: . . .

(Conclusão da 2a. pág.)

to, em sinal de protesto votaria noutro nome, possivelmente no do deputado João Meneses.

LEGISLAÇÃO PACÍFICA

A Comissão de Legislação Social elegeu, pacificamente, seus presidente e vice-presidentes de acôrdo com o esquema dos líderes, sufragando os nomes dos srs. Aarão Steinbruch do PTB, e Tenório Cavalcanti, da UDN, respectivamente.

VÃO REUNIR-SE OS CHEFES DOS DEPARTAMENTOS DE MATERNIDADE E INFÂNCIA DA L.B.A.

A partir de segunda-feira vão reunir-se, nesta capital, por uma semana, os chefes dos Departamentos de Maternidade e Infância da LBA, em todo o país.

Os objetivos dêsse verdadeiro congresso, presidido pelo senhor Mário Pinotti, presidente da LBA, são os de fazer um levantamento das atividades da LBA e seus resultados no campo da proteção à maternidade e infância, nesses últimos anos, para orientação dos programas e atividades futuras. Serão debatidos numerosos temas, inclusive os relativos à utilizações dos recursos financeiros, cooperação das atividades particulares e oficiais, necessidades de pessoal especializado e formação de pessoal auxiliar.

Outro tema de relêvo serão as possibilidades da colaboração dos municípios na execução do plano de instalar Postos de Puericultura no interior, no qual se acha empenhada a administração atual da LBA.

A reunião preliminar de trabalho terá início segunda-feira próxima, às 15 horas, na sede da Legião Brasileira de Assistência, à Avenida General Justo.

COMPANHIA NACIONAL DE CONSTRUÇÕES CIVIS E HIDRÁULICAS

Acham-se à disposição dos senhores acionistas, na sede social, à Av. Graça Aranha, 226, 8º andar os documentos a que se refere o art. 99 do Decreto-lei nº 2.627, de 26 de setembro de 1940.

Rio de Janeiro, 7 de março de 1958.

CIA. NAC. DE CONSTR. CIVIS E HIDRÁULICAS
JOAQUIM XAVIER DA SILVEIRA
Diretor-Administrativo

IMOBILIÁRIA SANTA CATARINA S.A.

Acham-se à disposição dos srs. acionistas, na sede social, à Avenida Graça Aranha, 226, 12º pav., salas 1214/6, em obediência ao que preceitua o art. 99 do Dec.-lei nº 2.627, de 26 de dezembro de 1940, e relativos ao exercício de 1957:

a) — Relatório da Diretoria sôbre a marcha dos negócios e principais fatos administrativos da Sociedade;
b) — Cópias do Balanço e demonstração da conta de Lucros e Perdas;
c) — Parecer do Conselho Fiscal.

Rio de Janeiro, 20 de março de 1958.

ÁLVARO LUIZ BOCAYUVA CATÃO
Diretor-Presidente

COMPANHIA DOCAS DE IMBITUBA

Acham-se à disposição dos senhores acionistas, na sede social, à Av. Graça Aranha, 226, 8º andar, os documentos a que se refere o art. 99 do Decreto-lei nº 2.627, de 26 de setembro de 1940.

Rio de Janeiro, 7 de março de 1958.

COMPANHIA DOCAS DE IMBITUBA
LUIZ FERNANDO DA CRUZ SECCO
Diretor-Gerente

ESTALEIROS GUANABARA S.A.

Acham-se à disposição dos senhores acionistas, na sede social, à Av. Graça Aranha, 226, 8º andar, os documentos a que se refere o art. 99 do Decreto-lei nº 2.627, de 26 de setembro de 1940.

Rio de Janeiro, 7 de março de 1958.

ESTALEIROS GUANABARA S/A
JOAQUIM XAVIER DA SILVEIRA
Diretor-Presidente

EMPRÊSA DE TERRAS E COLONIZAÇÃO

Acham-se à disposição dos senhores acionistas, na sede social, à Av. Graça Aranha, 226, 8º andar, os documentos a que se refere o art. 99 do Decreto-lei nº 2.627, de 26 de setembro de 1940.

Rio de Janeiro, 7 de março de 1958.

EMPRÊSA DE TERRAS E COLONIZAÇÃO S. A.
RODOLPHO DAGER
Diretor-Presidente

COMPANHIA DE MINERAÇÃO E METALÚRGIA SÃO PAULO-PARANÁ

Acham-se à disposição dos senhores acionistas, na sede social, à Av. Graça Aranha, 226, 8º andar, os documentos a que se refere o art. 99 do Decreto-lei nº 2.627, de 26 de setembro de 1940.

Rio de Janeiro, 7 de março de 1958.

CIA. DE MINERAÇÃO E METALURGIA SÃO PAULO PARANÁ
JOAQUIM XAVIER DA SILVEIRA
Diretor-Presidente

COMPANHIA DE MINERAÇÃO E SIDERÚRGIA DO GANDARELA

Acham-se à disposição dos senhores acionistas, na sede social, à Av. Graça Aranha, 226, 8º andar, os documentos a que se refere o art. 99 do Decreto-lei nº 2.627, de 26 de setembro de 1940.

Rio de Janeiro, 7 de março de 1958.

CIA. DE MINERAÇÃO E SIDERURGIA DO GANDARELA
JOAQUIM XAVIER DA SILVEIRA
Diretor-Presidente

SILVA FILHO apresenta
A FABULOSA REVISTA DE S. SENA, M. CESAR E BOITEUX SOB

É TUDO JUJU-FRUFRU

com:
Rose Rondelli, Zeloni, Eloina, Nick Nicola, Dayse May — Atrações: Mercedes Batista e S/ «Ballet», Elinor and Jackson e Vera Regina, «Mulata Revelação»

ESTRÉIA HOJE, 6a.-FEIRA, AS 21 HORAS
NO TEATRO JOÃO CAETANO

Bar CANGACEIRO
as mais lindas canções brasileiras, interpretadas por
TITO MADI
MELHOR COMPOSITOR DE 57 E
RIBAMAR
AO PIANO
RUA FERNANDO MENDES, 25

Teatros e Boites
Programa para sua Noite

HOJE, às 21 horas. — Amanhã, às 19,30 e 22,30 horas
Reservas: Tel. 32-5817

HI-FI Bar e Restaurante
AV. PRINCESA ISABEL, 63 — (Plaza Copacabana Hotel)
com bebida estrangeira e nacional e saborosa comidinha. — É a primeira no gênero. — Não tem filial...
MAURICIO LANTHOS convida a sociedade brasileira para verificar a verdade — visitando diàriamente o confortável
HI-FI bar e restaurante
(PERFEITA REFRIGERAÇÃO)
RESERVAS DE MESAS: TEL. 57-1870

"POUCAS REVISTAS TEMOS ASSISTIDO COM TEXTO TÃO DIVERTIDO" — DISSE A LUTA DEMOCRÁTICA

TEATRO RECREIO
"BOA COMICIDADE, SEM VULGARIDADE ALGUMA" — DISSE O CORREIO DA MANHÃ
"IMPÕE-SE COMO UMA REVISTA ALEGRE" — DISSE RIBALTA
"GRAÇA NOVA, MOÇAS ATRAENTES E COLORIDO FARTO" — DISSE O MUNDO PORTUGUÊS

PRODUÇÃO DE J. MAIA - MAX NUNES E MEIRA GUIMARÃES
BOM MESMO É MULHER...

"FAZ PASSAR O TEMPO DE FORMA DIVERTIDA" — DISSE O DIÁRIO DA NOITE
SÔNIA MAMED — ARACY CÔRTES — JARARACA — VIEIRA E HAMILTON
JOANA D'ARC RAINHA DAS ATRIZES
HOJE, às 20 e 22,15 horas. — Amanhã, vesp. a preços reduzidos

LITTLE CLUB
SUCESSO ESPETACULAR DE
Cauby Peixoto
— a voz que vale milhões —
CURTA TEMPORADA — RES.: 57-6981
RUA DUVIVIER, 37-L

BOITE ARPÈGE
CONTINUA SENDO A MAIS BARATA DO RIO
TODAS AS NOITES APRESENTA
WALDIR CALMON
(O melhor conjunto de 57)
com as «ladies-crooners»: Carla Baroni, Maria Helena e FERNANDO BARRETO, e ainda a música melodiosa de JOSE' MARIA
Rua Gustavo Sampaio, 840-A — Leme
AR REFRIGERADO PERFEITO

CIA. TÔNIA-CELI-AUTRAN
CALÚNIA
TEATRO MESBLA — TEL.: 22-7622
HOJE, às 21 horas. — Amanhã, às 20 e 22,15 horas

JIRAU
Agora com REFRIGERAÇÃO
e DANÇAS com HI-FI
PICADINHO COMPLETO TÔDAS AS NOITES
E OUTRAS ESPECIALIDADES CULINÁRIAS
RUA RODOLFO DANTAS 91-A — TEL.: 57-5738

Sandro apresenta MARIA DELLA COSTA

Moral em concordata
SUCESSO INTERNACIONAL DO AUTOR NACIONAL
ABILIO PEREIRA DE ALMEIDA
Direção BOLLINI - Cenarios TULIO COSTA
Tel.: 22-7581
TEATRO CARLOS GOMES
HOJE, às 21 horas. — Amanhã e dom. na vesp., polt. Cr$ 80,00 — Só um mês em cartaz

PDF PODA MAS NÃO RECOLHE

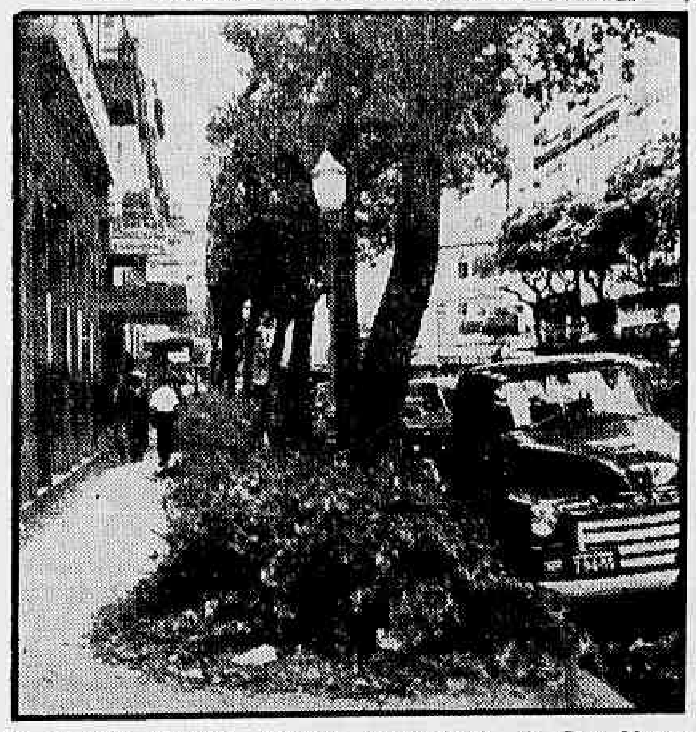

Na Avenida Marechal Floriano, proximidades da Rua Miguel Couto, há mais de uma semana a Prefeitura mandou podar a arborização, como o faz periòdicamente. As calçadas ficaram juncadas de galhos e fôlhas sêcas. Formou-se um monturo, em que proliferam os mosquitos. O lixo interrompe o trânsito dos pedestres e dificulta o serviço de desembarque de mercadorias para as casas comerciais da Avenida.

Diario Carioca

O MÁXIMO DE JORNAL NO MÍNIMO DE ESPAÇO

Rio de Janeiro, sexta-feira, 21 de março de 1958

Rio mudou de ares no tempo de D. João

O professor Odorico Pires Pinto, falando, na série de conferências promovidas pelo Instituto Histórico Nacional, disse, ontem, na Escola de Belas Artes, que a vinda de D. João VI mudou a feição do Rio, há 150 anos, dando mais coragem à sociedade tímida e traçando às ruas tortuosas, resolvendo problemas importantes e introduzindo novas distrações e modas francesas.

Declarou o professor Pires Pinto que, com a chegada de D. João e dos nobres portuguêses, o Rio foi tomando novos ares, com bibliotecas, casas novas, o hábito dos saraus de arte nas casas de família e ruas onde a luz já não era tão difusa que protegesse, como antes, o amor público da gente sem dinheiro.

ATÉ O CENTRO MUDOU

O professor revelou que são daquele tempo as ruas do Ouvidor, da Misericórdia, do Rosário e da Alfândega; o centro da vida da cidade, que era a Praça do Carmo, mudou para o Passeio Público.

Quando D. João VI foi embora, e aqui deixou seu filho, o Rio já tinha mais de 112 mil habitantes e 13.580 casas.

QUANDO OS SINOS BATEM

Antes de D. João VI chegar, a Igreja comandava os acontecimentos importantes. Os sinos alertavam o povo toda vez que havia incêndio, nascia alguém, morria alguém ou alguém casava. «Mas se morria, nascia ou casava um pobre — disse o professor Odorico — os sinos ficavam calados».

Explicou o professor que os hábitos novos trazidos pela Côrte tiveram um efeito saudável sôbre os costumes. Disse que a sociedade carioca (na época se dizia «fluminense») vivia sob uma moral falsa, em que os dramas da família começavam com a beleza das criadinhas escravas e terminavam nas ruas de lampiões mortiços.

Segundo o professor, nem mesmo a Igreja conseguia escapar ao problema moral, que d. João solucionou trazendo cantoras italianas de voz bonita e o costume das distrações sadias, que a gente daqui desconhecia quase inteiramente.

50 MINUTOS

A palestra do professor Pires Pinto durou 50 minutos. Seu tema foi: «Aspectos sociais do Rio no tempo de D. João VI».

Prêsa a bela Sara a pedido do cônsul

Os investigadores Mesquita e Massa, da Polícia Marítima, prenderam, ontem, a pedido do cônsul chileno, sr. Jorge Barriga, sua bela compatriota Sara Iturriga, de 22 anos, que estava de visita ao navio grego "Turmoil", ancorado na baía.

Sara, que veio para o Rio como turista no ano passado e ficou por aqui, está doente e muito fraca. Sua prisão foi motivada por um pedido da família, que mora no Chile e já mandou um emissário, de avião, para vê-la.

UM RAPAZ AMIGO

O pai de Sara, segundo ela contou na Delegacia da Polícia Marítima, chama-se Gabriel Terradas, é fabricante de luvas e mora na Rua Teresa Vital, 1.170, em Santiago.

A moça disse que está vivendo na casa de um rapaz amigo, na Av. Nossa Senhora de Copacabana, 202, apt. 601.

Às 10,30 horas, o cônsul Barriga foi à Polícia Marítima e levou Sara consigo sob custódia.

NÃO HAVERÁ GREVE NA GUANABARA

Para evitar que os marítimos das Frotas Carioca, Barreto e Cantareira deflagrem greve amanhã, paralisando o tráfego na Baía da Guanabara, o Banco do Brasil entregou, ontem, ao Grupo Carreteiro, proprietário dessas três emprêsas, a importância necessária ao pagamento das diferenças salariais que motivaram a ameaça.

Ainda hoje, o Grupo Carreteiro iniciará o pagamento das diferenças reivindicadas; os empregados, à noite realizarão assembléia na sede do Sindicato para suspender a ordem de greve para a zero hora de amanhã.

Aeroviários contra o monopólio da Lockeed

Protestando contra a pretensão da Lockeed Air Service, de monopolizar os serviços de manutenção da aviação comercial brasileira, o Sindicato Nacional dos Aeroviários enviou memoriais ao Presidente da República, ao Ministro do Trabalho e parlamentares, nos quais pedem não seja autorizada a instalação dessa emprêsa norte-americana no Brasil.

Alegam nos memoriais que o plano da Lockeed Air Service, se concretizado, desencadearia o desemprêgo entre os aeroviários e afetaria a segurança nacional, pois colocaria na dependência de uma emprêsa estrangeira tôda a aviação comercial brasileira.

O PLANO

Atualmente, cada emprêsa aeroviária possui seu próprio serviço de manutenção. A Lockeed Air Service se propõe fazer o serviço de manutenção para essas emprêsas de forma mais econômica.

Afirmam os aeroviários que se fôr aceita essa proposta, haverá desemprêgo para a classe, porque a Lockeed reduzirá o número de pessoal encarregado da manutenção.

DIVISAS

Salientam, ainda, os aeroviários que o plano da Lockeed (que cobra em dólares seus serviços) será prejudicial à economia nacional, uma vez que se constituirá em nova fonte de evasão de divisas.

EM COTEJO O PROGRESSO DOS MUNICÍPIOS

Até o dia 31 de maio estarão abertas as inscrições para o quarto concurso "Municípios Brasileiros de Maior Progresso", que vem sendo promovido anualmente pelo Instituto Brasileiro de Administração Municipal.

Os municípios podem inscrever-se através de seus prefeitos, vereadores, associações comerciais, federações das indústrias, Rotary Club, Lion's Club ou outras instituições idôneas devendo os pedidos de inscrição ser endereçados a Cleanto de Paiva Leite, Diretor do IBAM, à Rua Miguel Pereira, 34, Humaitá, Rio de Janeiro.

PROGRESSO DE UM ANO

O progresso municipal que o certame tem em vista premiar é o verificado no decorrer do ano anterior e não o progresso leal acumulado através dos anos.

As realizações que contam para a classificação dos concorrentes são as que decorrem da ação do Govêrno Municipal. O progresso resultante da iniciativa privada ou de obras realizadas por governos de outras esferas só interessam na medida em que tenha sido estimulado pelo Govêrno do município.

Universidades terão curso de Psicologia

O Presidente da República enviou, ontem, mensagem ao Congresso Nacional, acompanhando projeto de lei que cria os cursos de Psicologia e regulamenta a profissão de psicologista.

Esses cursos, que serão feitos nas facudades de Filosofia do país, compõem-se, de acôrdo com o projeto, das fases de bacharelado (3 anos) e licença (2 anos).

PSICOLOGISTA

No reconhecimento e regulamentação da profissão de psicologista, o projeto estabelece que o bacharel em Psicologia poderá exercer aquela profissão na categoria auxiliar em serviços de psicologia oficial ou privada, após registro do título no Ministério da Educação.

Os diplomados no curso de licença em Psicologia ou em Psicologia e Filosofia nas escolas de nível médio ou após estágio em serviço, exercer as funções de orientador profissional.

PSICOLOGIA APLICADA

Após um ano de exercício como orientador profissional, o licenciado poderá dirigir serviços de psicologia aplicada à educação e organizar e dirigir serviços de psicologia aplicados à educação e ao trabalho.

Não poderá, porém, responder pela organização e direção de serviços de Psicologia Clínica, os quais requerem a direção do médico devidamente capacitado.

DISCIPLINAS

O curso de bacharelado será constituído de disciplinas fundamentais, idênticas em tôdas as faculdades nas três seguintes séries anuais: 1a. série — Introdução à Filosofia, Biologia, Psicologia do Desenvolvimento Humano e Estatística; 2a. série — Sociologia, Psicologia Diferencial e Estatística; 3a. série — Psicologia Social, Psicopatologia Geral, Psicologia da Personalidade e História da Psicologia. O regimento de cada faculdade incluirá nas outras disciplinas em cada série, escolhidas entre as seguintes: Complementos de Matemática, Psicologia Geral Experimental, Psicologia Geral Filosófica, Fisiologia, Psicologia Comparada, Psicologia Profunda, Psicologia Aplicada à Medicina, Higiene Mental, Campos de Aplicação de Psicologia, Pedagogia Terapêutica, Antropologia Social e Psicologia Aplicada ao Direito.

LICENÇA

O curso de licença terá duas séries anuais, sendo a primeira de estudos comuns e a segunda com duas modalidades: "pesquisa e ensino" e "aplicação". As disciplinas da primeira série do curso de licença: Psicologia Experimental, Psicologia Clínica, Teoria e Prática dos testes individuais e fundamentos e técnicas da orientação educacional e profissional. Na segunda série, na modalidade "pesquisa e ensino" serão ministradas as quatro seguintes disciplinas de inclusão necessária: Métodos de Investigação estatística na psicologia, Lógica e Filosofia das Ciências, Problemas Atuais da Psicologia Didática. Da modalidade "aplicação" constarão necessàriamente as quatro seguintes disciplinas: Fisiologia e Higiene do Trabalho, Teoria e Prática de Análise das Profissões, Interpretação, Psicologia de Casos Individuais e Seleção Profissional.

Haverá, ainda, na segunda série quer numa quer noutra de suas modalidades, além das disciplinas necessárias, duas outras variáveis, segundo disponha o regimento de cada faculdade, ouvido o Conselho Nacional de Educação.

"Ballet Triádico" no M. A. M. do Rio

Com a presença do Embaixador da Alemanha no Brasil, sr. Werner Dankwort, do Embaixador holandês, da sra. Niomar Sodré, artistas plásticos, intelectuais, jornalistas e aficionados do "ballet" e da pintura, realizou-se, às 18 horas de ontem, no Museu de Arte Moderna do Rio de Janeiro, a inauguração da exposição do "Ballet Triádico" de Oscar Schlemmer.

A mostra compõe-se de 53 trabalhos (cenários, figurinos e máscaras) feitos por Schlemmer para os seus bailados triádicos (cada um dividido em quatro danças, executadas por três bailarinos) baseados na mitologia germânica, com os quais pensava dar novas formas ao "ballet", sem lembrar a dança clássica nem as inovações introduzidas por Isadora Duncan, Rudolf van Laban e Mary Wigmann.

A VIDA PELA MÁQUINA

Guiado por D. Niomar Sodré, Diretora do M. A. M., o repórter do D. C. percorreu a extensa galeria de quadros e máscaras. Explicou ela que Schlemmer não procurava descrever o mundo exterior como se apresenta aos nossos olhos. Não fugiu, porém, ao «espírito da época», que transparece em sua obra com grande autenticidade. A fase atual do desenvolvimento humano, em vias de conclusão, êle a previa há 40 anos com a clareza do artista inspirado: a transformação da vida pela máquina. Criou, assim, novos organismos, que representam uma união entre os seres humanos e máquinas, aproveitando todos os recursos da técnica moderna para torná-las evidentes.

EXPOSIÇÃO DO VIDRO

D. Niomar Sodré informou ao repórter do D. C. que após a exibição do «Ballet Triádico», que se encerra no próximo dia 20 de abril, o M. A. M. apresentará uma Exposição do Vidro, de Wolf. Trata-se de curiosíssima mostra de arte de vidros e cristais, muitos datando de vários séculos e representando tendências e peculiaridades de diversos países do mundo.

Termina hoje o I Simpósio

Ao receber, ontem, no Palácio Rio Negro, os participantes do I Simpósio Brasileiro de Nutrição Infantil, o Presidente da República afirmou que o "Brasil está pronto a acatar tôdas as sugestões que forem apresentadas pelo Simpósio que se realiza no Rio", vendo com a maior satisfação o interêsse dos técnicos de diversos países pelos problemas da nossa infância.

O Simpósio, que será encerrado amanhã, prosseguiu, ontem, analisando o tema "Assistência alimentar a lactentes, nutrizes e gestantes", do sr. Flamarion Costa, e as teses do advogado Júlio de Miranda Bastos, do Conselho Coordenador do Abastecimento, sôbre a proteção legal às gestantes, nutrizes e lactentes.

CARÊNCIAS

O tema do sr. Flamarion Costa foi relatado pelos pediatras João M. de Aragão e Hélio de Martino, tendo êste último estudado o assunto sob o aspecto científico, abordando as carências que as gestantes apresentam na sua alimentação, provenientes de diversos fatores, dos quais o econômico é o menos importante.

ASSISTÊNCIA ALIMENTAR

Depois de um histórico do direito assistencial à família no Brasil, o advogado Júlio de Miranda Bastos, sugeriu a modernização do nosso Código de Menores, visto que o novo atual Código Penal preceitua novos fatos puníveis, como os relacionados com os crimes contra a organização do trabalho e, conseqüentemente, contra as gestantes e as nutrizes nas suas relações de emprêgo.

Considerando que o Estado deve funcionar como um agente e não como um simples fiscal, o sr. Júlio de Miranda Bastos propôs fôsse encaminhada ao Ministério do Trabalho solicitação no sentido de que, além da aplicação de multas aos infratores, sejam êstes processados criminalmente, como determina a lei.

GESTANTES E SALÁRIO-MÍNIMO

Outra sugestão lembrada pelo sr. Júlio de Miranda Bastos foi a solicitação, por parte do Simpósio, às comissões do Govêrno, que, no caso de modificações dos salários-mínimos, sejam atendidas as necessidades vitais da mulher gestante, da lactente e do adolescente, como real amparo à maternidade e à infância.

Lembrou o princípio do «salário-família», que o Govêrno concede aos seus servidores, poderia ser cogitado para o caso dos trabalhadores.

ENCERRAMENTO

Com três teses pela manhã e uma sessão às 17 horas, para aprovação das recomendações, o I Simpósio Brasileiro de Nutrição Infantil será encerrado hoje, às 18 horas, em sessão solene, que contará com a presença dos ministros da Educação, Saúde e Agricultura, srs. Clovis Salgado, Maurício de Medeiros e Mário Meneghetti.

Os delegados estrangeiros regressarão amanhã.

SERVIDORES POSTAIS EM ELEIÇÃO

Candidatos (Chapa Barão de Capanema) às eleições da União Brasileira dos Servidores Postais e Telegráficos, que se realizará no próximo dia 29, das 10 às 20 horas, vieram ontem ao DC para dizer que, "se eleitos, lutaremos pelo plano de reclassificação, pela mudança da sede, pela emancipação das telecomunicações, pela unificação da classe e pelo cumprimento da lei 1.229. Encabeça a Chapa Barão de Capanema o inspetor de linhas Wilson de Sampaio Meneses (centro da foto)

Cegos, em congresso, vão pedir trabalho

Nos dias 29, 30 e 31 de maio próximo, estará reunido, no auditório do Ministério do Trabalho, o I Congresso Nacional de Cegos, com a finalidade de estudar o meio de tornar coisa de rotina o aproveitamento de pessoas que não vêem nas várias profissões que elas podem exercer.

A idéia de realizar o Congresso partiu do sr. Jorge de Lacerda, Chefe do Serviço de Readaptação dos Cegos. Êle, ontem, fêz um apêlo a todos os que se interessam pelo problema para que dêem sua opinião, compareçam às reuniões e participem dos debates, quer sejam cegos ou não.

DA' HOSPEDAGEM

O sr. Jorge de Lacerda dará hospedagem, no Rio, aos congressistas cegos, em instituições oficiais e particulares. Os esclarecimentos a respeito podem ser conseguidos no Serviço de Readaptação dos Cegos, na Rua México, 41, 4º andar, ou no Instituto Benjamin Constant.

"O apoio ao plano do Congresso foi testemunhado por mim — disse o sr. Lacerda — nas conferências que fiz a propósito na Federação das Indústrias, no Rotary Club e no Lions Club.

PRESIDENTE DE HONRA

O Presidente de Honra do Congresso Nacional dos Cegos será o Ministro do Trabalho. Para dirigir, oficialmente, os trabalhos foi convidado o Secretário de Saúde e Assistência da Prefeitura, sr. Guilherme Romano.

"FENIX" RESSURGIRÁ

Depois da derrubada, cujos preparativos já se iniciam (foto), o velho "Fenix" ressurgirá com o mesmo nome, porém mais moderno e maior, no arranha-céu que será construído no terreno que o tradicional teatro ocupa na Avenida Almirante Barroso. A solução apresentada pela emprêsa proprietária do terreno encerrou, assim, vários anos de discussões, lutas judiciais e intervenções da Municipalidade sôbre conveniência ou não da demolição dessa casa de espetáculos

Reforma agrária foi sucesso na Bolívia

O Diretor do Departamento Geral de Agricultura, do Ministério da Agricultura e Colonização da Bolívia, sr. Raul P. Alcalá, convidado a vir ao Brasil para fazer uma conferência sôbre reforma agrária, perante os participantes do I Simpósio Brasileiro de Nutrição Infantil, afirmou, ontem, à imprensa que a divisão do latifúndio no seu país, em 1953, proporcionou novas oportunidades de cultivo e melhoria dos níveis gerais de alimentação.

Acrescentou que outra das vantagens da reforma agrária, na Bolívia, foi a da extinção do trabalho gratuito do índio no campo, o que significava, na prática, um tipo de escravidão, e afirmou que os problemas do seu país no que toca à lavoura são os mesmos de tôdas as nações latino-americanas, tendo em vista o denominador comum do subdesenvolvimento econômico.

REFORMA EM MARCHA

Nossas dificuldades, como as dos demais irmãos da América do Sul — frisou — vêm de muito, desde os dias de nossa colonização, que não foi feita em moldes seguros. Se pudermos incrementar nosso comércio exterior vendendo produtos que poderemos incentivar em larga escala, como o cacau e o plantio de café, além da eliminação de certos "deficits" de uns poucos produtos no mercado interno como é o caso do açúcar, creio que não teremos nenhum obstáculo para a plena marcha da reforma que há cinco anos foi adotada em meu país.

CHEGARAM A PORT SAID OS PRACINHAS

Os 385 soldados brasileiros que elevarão para 645 o número de brasileiros a serviço da Fôrça de Emergência das Nações Unidas (FENU) no Egito, chegaram ontem a Port Said, tendo o comandante das tropas de emergência, tenente-general E. L. Burns, viajado de Gaza até aquela cidade expressamente para lhes dar as boas vindas, segundo anunciou a ONU.

"Desde que aqui chegou — declarou o comandante Burns em discurso pronunciado a bordo do "Soares Dutra" — o contingente brasileiro tem sido um dos principais sustentáculos da Fôrça. Estou certo de que mantereis a boa reputação que os contingentes anteriores grangearam na FENU".

E' O TERCEIRO

O contingente anterior compunha-se de 540 oficiais e soldados, tendo 282 dêsses homens regressado ao Brasil, depois de oito meses de serviço da FENU. Duzentos e sessenta deverão permanecer com a Fôrça para completar o período de serviço. O novo contingente é o terceiro com que o Brasil contribui para a Fôrça das Nações Unidas.

Os soldados que completaram sua missão voltarão ao Brasil pelo mesmo "Soares Dutra", que partirá de Port Said no dia 8 de março.

DE SÁ PARA SÁ ESCOLA MUDOU DE NOME

O Secretário de Educção da Prefeitura, atendendo ao que lhe expôs o Instituto Histórico e Geográfico carioca, mandou mudar o nome da Escola Mem de Sá, no Morro Cara de Cão (Urca), para Escola Estácio de Sá.

A cidade do Rio de Janeiro foi fundada no Morro por Estácio de Sá, para cá enviado por Mem, que era seu tio e Governador Geral do Brasil, para combater os franceses aquartelados na Ilha de Villegaignon.

MINISTRO PARAGUAIO

— No Paraguai não há campos de concentração: só se forem concentrações de maquinaria para exploração de petróleo — disse o Ministro de Obras Públicas do Paraguai, que, na foto, é visto falando ao DC

Brasileiros extraem petróleo no Paraguai

O Ministro de Obras Públicas e Comunicações do Paraguai, general de divisão Mácio Coscia, que se encontra em visita a instalações comerciais de um grupo brasileiro (é a terceira vez que vem ao Brasil), concedeu, ontem à tarde, uma entrevista coletiva à imprensa, no Hotel Glória, sôbre a situação política de seu país e a exploração de petróleo em solo guarani.

Pouco falou sôbre a política paraguaia, mas o suficiente para dizer que "o mais breve possível, assim que as circunstâncias o permitirem", haverá eleições municipais em seu país, onde "não existem campos de concentração, como se propala". "Só se forem concentrações de maquinaria para a exploração do petróleo", acrescentou.

CONCESSÕES

Afirmando que ao Paraguai não interessa a exploração estatal de suas reservas petrolíferas, o general Coscia disse que seu govêrno prefere entregá-la à indústria privada.

Dessa maneira, já foram feitas concessões aos grupos americanos "Pure Oil Company" e "International Product Corporation" e ao grupo brasileiro Celso Rocha Miranda, que pagam ao Paraguai 11 por cento da sua produção, 30 por cento de imposto de renda, além da patente de 3 centavos de dólar por hectare arrecadado anualmente.

CAPITAIS BRASILEIROS

Além do grupo Rocha Miranda, que se comprometeu a investir na zona do Chaco três milhões de pés de café, que deanos, em pesquisas petrolíferas, o grupo Lunardelli também colocou capital no desenvolvimento da economia paraguaia.

Lunardelli possui no Paraguai uma plantação de dois milhões de pés de café, que deverá ser aumentada para sete milhões, na zona fronteiriça a Ponta Porã.

BRASILIA

— Infelizmente não terei oportunidade de visitar a futura capital do Brasil — disse o general Coscia, respondendo a uma pergunta da repórter do DC. — Meu país vê essa mudança com enorme simpatia e admiração, julgando-a igualmente vantajosa.

JANTOU COM O PRESIDENTE

Dizendo que tem recebido o melhor tratamento por parte do Govêrno brasileiro, o Ministro paraguaio informou que anteontem o presidente Juscelino Kubitschek ofereceu-lhe um jantar no Palácio Rio Negro e, ontem, foi homenageado pelo ministro José Carlos de Macedo Soares, com um almôço no Itamarati.

"TRANS-CHACO"

As relações entre o Paraguai e a Bolívia, continuou, estão ótimas, estando quase concluída a estrada "Trans-Chaco", que vai de Oruro até a fronteira boliviana.

Informou, ainda, que a ligação de Assunção com Foz do Iguaçu (Brasil), deverá estar pronta até dezembro dêste ano. Como deve voltar ao seu país na próxima semana o general Coscia disse que não poderia visitar as instalações petrolíferas brasileiras, as quais gostaria conhecer.

Após a entrevista, o Ministro paraguaio ofereceu um coquetel aos jornalistas.

HABEAS-CORPUS CONCEDIDO A SAMUEL WAINER

O Conselho de Justiça concedeu, ontem, por dois votos contra um, uma ordem de "habeas corpus" ao jornalista Samuel Wainer, a fim de excluí-lo do processo a que responde, na 4.ª Vara Criminal, pelo crime de falência fraudulenta da Rádio Clube do Brasil.

O voto do desembargador Serpa Lopes, que havia pedido vista dos autos na reunião anterior, provocou uma reviravolta no processo, pois a sua argumentação levou o seu colega Henrique Fialho a retificar o seu voto, pronunciado-se, então, favoràvelmente ao sr. Wainer.

Com a decisão de ontem do Conselho de Justiça ,o sr. Samuel Wainer está livre de todos os processos a que respondia, ficando excluído da denúncia do curador Dardeau de Carvalho que o havia responsabilizado, juntamente com outros, pela falência fraudulenta daquela emissora.

SURSAN êste ano vai gastar dois bilhões

O orçamento para 1958 da Superintendência de Urbanização e Saneamento (SURSAN) — aprovado pelo seu Conselho de Administração e, ontem, hologado pelo prefeito Negrão de Lima — atinge um total, em 1958, de Cr$ 2.048.640 mil.

A maior parte desta importância será gasta com a aquisição de imóveis, a construção da Avenida Perimetral, o desmonte do Morro de Santo Antônio, o saneamento dos subúrbios e a construção de túneis em Copacabana. A despesa com o pessoal é de cêrca de de um por cento.

DESCRIMINAÇÃO

Eis, em cifras arredondadas, a discriminação das despesas da SURSAN previstas para êste ano:

Pessoal: representação e ajuda de custo, gratificação de função e gratificação por serviços extraordinários — Cr$ .. 21.000.000,00; Veículos, embarcações, lubrificantes, produtos químicos e diversos — Cr$ .. 56.000.000,00; Material de construção, combustíveis, artigos de oficinas e outros — Cr$ .... 76.000.000,00; Transportes e comunicações, luz, fôrça gás, seguros e diversos — Cr$ ...... 21.500.000,00; Reparações e instalações e trabalhos técnicos — Cr$ 23.100.000,00; Eventuais — Cr$ 5.000.000,00; Aquisição de imóveis — Cr$ 294.600.000,00; Avenida Perimetral — Cr$ .... 190.000.000,00; Desmonte do Morro de Santo Antônio — Cr$ 149.000.000,00; Saneamento da zona suburbana — Cr$ .... 290.000.000,00; Avenida Radial Oeste — Cr$ 40.000.000,00; Avenida Radial Sul — Cr$ ...... 20.000.000,00; Túneis locais de Copacabana — Cr$ .... 180.000.000,00; Encargos correntes, serviços e obrigações, pessoal, material permanente e outras, do Departamento de Esgotos — Cr$ 247.000.000,00.

COMISSÃO VOCACIONAL

Os Diretores de Escolas Públicas foram convidados pelo Departamento de Educação Primária da Prefeitura a indicar nomes de professôres para compor, êste ano, a Comissão Auxiliar de Orientação Vocacional. Os escolhidos deverão comparecer na sede do Setor de Orientação Vocacional, nos dias úteis, das 9 às 16 horas.